PHILIPS

HD2640

EN	User manual	ET	Kasutusjuhend
DA	Brugervejledning	HR	Korisnički priručnik
DE	Benutzerhandbuch	HU	Felhasználói kézikönyv
EL	Εγχειρίδιο χρήσης	KK	Қолданушының нұсқасы
ES	Manual del usuario	LT	Vartotojo vadovas
FI	Käyttöopas	LV	Lietotāja rokasgrāmata
FR	Mode d'emploi	MK	Упатство за користење
	מדריך למשתמש	HE	
IT	Manuale utente	PL	Instrukcja obsługi
NL	Gebruiksaanwijzing	RO	Manual de utilizare
NO	Brukerhåndbok	RU	Руководство пользователя
PT	Manual do utilizador	SK	Príručka užívateľa
SV	Användarhandbok	SL	Uporabniški priročnik
BG	Ръководство за потребителя	SQ	Manual përdorimi
CS	Příručka pro uživatele	SR	Korisnički priručnik
		UK	Посібник користувача

© 2021 Philips Domestic Appliances Holding B.V.
All rights reserved.
3000 075 5265 I (06/07/2021)

1

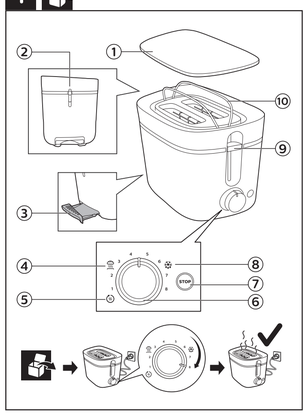

English

1. Dust cover
2. Warming rack lever
3. Crumb tray
4. Bun warming setting
5. Reheating setting
6. Browning control
7. Stop button
8. Defrosting setting
9. Toasting lever
10. Warming rack

Dansk

1. Stovdæksel
2. Udloserknap til bollerist
3. Krummebakke
4. Indstilling for opvarmning af boller
5. Genopvarmningsindstilling
6. Risteindstilling
7. Stopknap
8. Optoningsindstilling
9. Udloserhåndtag
10. Bollerist

Deutsch

1. Staubabdeckung
2. Brötchenaufsatzhebel
3. Krümelschublade
4. Aufbackeinstellung
5. Aufwärmeinstellung
6. Röstgradkontrolle
7. Stopptaste
8. Auftaueinstellung
9. Schiebeschalter
10. Brötchenaufsatz

Ελληνικά

1. Κάλυμμα σκόνης
2. Μοχλός σχάρας για ζεσταμα
3. Δίσκος για ψίχουλα
4. Ρύθμιση ζεστάματος για ψωμάκια
5. Ρύθμιση αναθέρμανσης
6. Έλεγχος ψησίματος
7. Κουμπί stop (διακοπής λειτουργίας)
8. Ρύθμιση απόψυξης
9. Μοχλός φρυγανίσματος
10. Σχάρα για ζεσταμα

Español

1. Cubierta antipolvo
2. Palanca de la rejilla calientabollos
3. Bandeja recogemigas
4. Posición para calentar bollos
5. Posición para recalentar
6. Control de tostado
7. Botón de parada
8. Posición para descongelar
9. Palanca de tostado
10. Rejilla calientabollos

Suomi

1. Pölysuojus
2. Lämmitystelineen vipu
3. Murualusta
4. Sämpylöiden lämmitysasetus
5. Uudelleenlämmitysasetus
6. Paahtoasteen säätö
7. Pysäytyspainike
8. Sulatusasetus
9. Vipukytkin
10. Lämmitysteline

Français

1. Couvercle
2. Manette de la grille de réchauffage
3. Ramasse-miettes
4. Fonction de réchauffage de petits pains
5. Fonction réchauffage
6. Réglage du dorage
7. Bouton d'arrêt
8. Fonction décongélation
9. Manette de brunissage
10. Grille de réchauffage

אנגלית

1. כיסוי מגן מפני אבק
2. ידית מעמד החימום
3. מגש פירורים
4. מצב חימום לחמניות
5. מצב חימום חוזר
6. בורר השחמה
7. לחץ עצירה (STOP)
8. מצב הפשרה
9. ידית קלייה
10. מעמד חימום

Italiano

1. Coperchio antipolvere
2. Leva della griglia scaldabrioche
3. Vassoio raccoglibriciole
4. Impostazione riscaldamento paninì
5. Impostazione riscaldamento
6. Controllo doratura
7. Pulsante di arresto
8. Impostazione scongelamento
9. Leva del tostapane
10. Griglia scaldabrioche

Nederlands

1. Stofdeksel
2. Hendel voor opwarmrek
3. Kruimellade
4. Opwarmstand
5. Opwarmstand
6. Bruiningsknop
7. Stopknop
8. Ontdooistand
9. Roosterknop
10. Opwarmrek

Norsk

1. Stovdeksel
2. Håndtak til varmerist
3. Smulebrett
4. Innstilling for å varme opp bolle
5. Oppvarmingsinnstilling
6. Bruningsbryter
7. Stopp-knapp
8. Opptiningsinnstilling
9. Loftehendel
10. Varmerist

Português

1. Proteção contra pó
2. Manipulo da grelha de aquecimento
3. Tabuleiro das migalhas
4. Regulação para aquecimento de pão
5. Regulação de reaquecimento
6. Controlo de torragem
7. Botão de paragem
8. Regulação de descongelação
9. Manípulo
10. Grelha de aquecimento

Svenska

1. Dammskydd
2. Spak för uppvärmningsställ
3. Smulbricka
4. Uppvärmningsinställning
5. Återuppvärmningsinställning
6. Rostningsreglage
7. Stoppknapp
8. Upptiningsinställning
9. Rostningsspak
10. Uppvärmningsställ

Български

1. Капак против прах
2. Лост на стойката за затопляне
3. Табличка за трохи
4. Настройка за поддържане на хлебчета
5. Настройка за претопляне
6. Регулиране на степента на изпичане
7. Бутон за спиране
8. Настройка за размразяване
9. Пуснов лост
10. Стойка за затопляне

Čeština

1. Kryt proti prachu
2. Páčka rozpékacího držáku
3. Zásuvka na drobky
4. Nastavení ohřevu housek
5. Nastavení ohřevu
6. Nastavení opékání
7. Tlačítko stop
8. Nastavení rozmrazování
9. Páčka topinkovače
10. Rozpékací držák

Eesti

1. Tolmukambri kate
2. Soojendusresti hoob
3. Purukandik
4. Kukli soojendamise seade
5. Ülessoojendamise seadistus
6. Pruunistamisregulaator
7. Stoppnupp
8. Ülessulatamise seadistus
9. Röstimishoob
10. Soojendusrest

Hrvatski

1. Zaštita od prašine
2. Ručica rešetke za zagrijavanje
3. Ladica za mrvice
4. Postavka za zagrijavanje peciva
5. Postavka za podgrijavanje
6. Regulator prepečenosti
7. Gumb STOP (Zaustavljanje)
8. Postavka za odmrzavanje
9. Ručica za tostiranje
10. Rešetka za zagrijavanje

Magyar

1. Fedél
2. Melegítőrács karja
3. Morzsatálca
4. Zsemlemelegítés funkció
5. Újramelegítő funkció
6. Pirításszabályzó
7. Stop gomb
8. Kiolvasztás beállítás
9. Piritós kiemelő
10. Melegítőrács

Қазақ

1. Шаңнан қорғайтын жамылғы
2. Қыздырғыш сөре тұтқасы
3. Қиқым науасы
4. Тоқашты жылыту бағдарламасы
5. Қайта қыздыру параметрі
6. Қызартуды баскару тетігі
7. Тоқтататын түйме
8. Жібіту параметрі
9. Қызарту тұтқасы
10. Қыздырғыш сөре

Lietuvių

1. Dangtis nuo dulkių
2. Šildymo grotelių svirtis
3. Trupinių padėklas
4. Bandelių šildymo nustatymas
5. Pašildymo nustatymas
6. Skrudinimo reguliatorius
7. Stabdymo mygtukas
8. Atšildymo nustatymas
9. Skrudinimo svirtis
10. Šildymo grotelės

Latviešu

1. Putekļu nodalījuma vāks
2. Karsēšanas restīšu svira
3. Drupaču paplāte
4. Maizīšu sildīšanas iestatījums
5. Uzsildīšanas iestatījums
6. Brūnināšana kontrole
7. Stop poga
8. Atkausēšanas iestatījums
9. Grauzdēšanas svira
10. Karsēšanas restītes

Македонски

1. Капак за заштита од прав
2. Рачка на решетката за загревање
3. Фиока за трошки
4. Поставка за загревање земички
5. Поставка за подгревање
6. Регулатор за испеченост
7. Копче за запирање
8. Поставка за одмрзнување
9. Рачка за вклучување
10. Решетка за загревање

Polski

1. Pokrywka chroniąca przed kurzem
2. Podnośnik rusztu do podgrzewania
3. Tacka na okruszki
4. Ustawienie podgrzewania bułek
5. Ustawienie podgrzewania
6. Pokrętło regulacji czasu opiekania
7. Przycisk STOP
8. Ustawienie rozmrażania
9. Dźwignia
10. Ruszt do podgrzewania

Română

1. Capac de protecție împotriva prafului
2. Mâner grilaj de încălzire
3. Tavă pentru firimituri
4. Setare pentru încălzirea chifelor
5. Setare reîncălzire
6. Controlul rumenirii
7. Buton Stop
8. Setare dezghețare
9. Mâner pentru prăjire
10. Grilaj de încălzire

Русский

1. Пылезащитная крышка
2. Ручка подставки для подогрева
3. Поддон для крошек
4. Режим подогрева булочек
5. Режим подогрева
6. Регулятор степени обжаривания
7. Кнопка остановки
8. Режим разморозки
9. Рычаг тостера
10. Подставка для подогрева

Slovenčina

1. Kryt proti vniknutiu prachu
2. Páka roštu na ohrievanie
3. Podnos na odrobinky
4. Nastavenie ohrievania pečiva
5. Nastavenie opakovaného ohrevu
6. Ovládanie intenzity zhnednutia
7. Tlačidlo Stop
8. Nastavenie rozmrazovania
9. Páka hriankovača
10. Rošt na ohrievanie

Slovenščina

1. Protiprašni pokrov
2. Vzvod nosilca za segrevanje
3. Pladenj za drobtine
4. Nastavitev za pogrevanje žemljic
5. Nastavitev za pogrevanje
6. Regulator zapečenosti
7. Gumb STOP
8. Nastavitev za odmrzovanje
9. Ročica za peko
10. Nosilec za segrevanje

Shqip

1. Kapaku i pluhurave
2. Leva e rafitit të ngrohjes
3. Pjata e thërmijave
4. Cilësimi i ngrohjes së kuleçe
5. Cilësimi i ringrohjes
6. Çelësi i caktimit të thekjes
7. Butoni i ndalimit
8. Cilësimi i shkrirjes
9. Doreza e thekjes
10. Rafti i ngrohjes

Srpski

1. Prekrivač protiv prašine
2. Ručka rešetke za zagrevanje
3. Fioka za mrvice
4. Postavka za zagrevanje zemički
5. Postavka podgrevanja
6. Kontrola zapečenosti
7. Dugme za prekid
8. Postavka odmrzavanja
9. Ručka za uključivanje
10. Rešetka za zagrevanje

Українська

1. Кришка контейнера для пилу
2. Важіль рамки для підігрівання
3. Лоток для крихт
4. Налаштування підігрівання булочок
5. Налаштування повторного нагрівання
6. Регулятор підсмажування
7. Кнопка «стоп»
8. Налаштування розморожування
9. Важіль підсмажування
10. Рамка для підігрівання

2

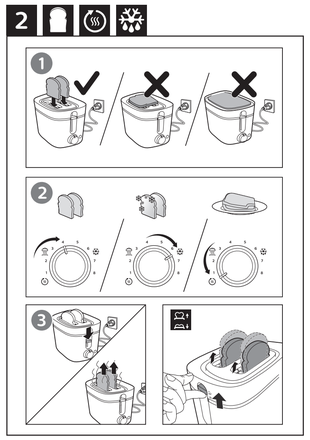

3

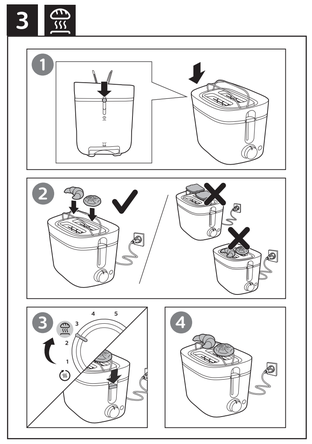

4

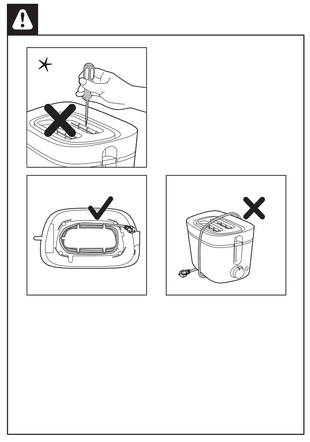

English
* Do not use any tool to clean the slot.

Dansk
* Brug ikke redskaber til rengoring af risten.

Deutsch
* Verwenden Sie kein Werkzeug zum Reinigen der Toastkammer.

Ελληνικά
* Μην χρησιμοποιήσετε οποιοδήποτε εργαλείο για τον καθαρισμό της εγκοπής.

Español
* No utilice ninguna herramienta para limpiar la ranura.

Suomi
* Älä käytä aukon puhdistamiseen työkalua.

Français
* N'utilisez pas d'outil pour nettoyer la fente.

אנגלית
* אין להשתמש בכלי כלשהו לניקוי החריץ.

Italiano
* Non utilizzare alcun utensile per pulire l'alloggiamento.

Nederlands
* Gebruik geen voorwerpen om de sleuf schoon te maken.

Norsk
* Ikke bruk verktøy for å rengjøre sporet.

Português
* Não utilize nenhum utensílio para limpar a ranhura.

Svenska
* Rengör inte facket med ett verktyg.

Български
* Не използвайте какъвто и да е инструмент за почистване на гнездото.

Čeština
* K čištění otvoru nepoužívejte žádné nástroje.

Eesti
* Ärge kasutage ava puhastamiseks tööriistu.

Hrvatski
* Za čišćenje otvora nemojte upotrebljavati nikakve alate.

Magyar
* A nyílás tisztításához ne használjon semmilyen eszközt.

Қазақ
* Саңылауды тазалау үшін ешқандай құрал қолданбаңыз.

Lietuvių
* Valydami angą nenaudokite jokio įrankio.

Latviešu
* Neizmantojiet instrumentus atveres tīrīšanai.

Македонски
* За чистење на отворот немојте да користите никакви алати.

Polski
* Nie używaj żadnych narzędzi do czyszczenia otworu.

Română
* Nu folosi ustensile pentru a curăța fanta.

Русский
* При очистке отделения запрещается использовать любые инструменты.

Slovenčina
* Na čistenie zásuvky nepoužívajte žiaden nástroj.

Slovenščina
* Reže ne čistite z orodjem.

Shqip
* Mos përdorni asnjë vegël për të pastruar foleënë.

Srpski
* Za čišćenje otvora nemojte da koristite nikakve alatke.

Українська
* Не використовуйте жодних інструментів для чищення отвору.

English

Important

Read this important information leaflet carefully before you use the appliance and save it for future reference.

Danger

- Never immerse the appliance in water.
- Do not insert oversize foods and metal foil packages into the toaster, as this may cause fire or electric shock.

Warning

- If the power cord is damaged, you must have it replaced by Philips, a service centre authorized by Philips or similarly qualified persons in order to avoid a hazard.
- This appliance can be used by children aged from 8 years and above and persons with reduced physical, sensory or mental capabilities or lack of experience and knowledge if they have been given supervision or instruction concerning use of the appliance in a safe way and understand the hazards involved. Children shall not play with the appliance. Cleaning and user maintenance shall not be made by children unless they are older than 8 and supervised.
- Keep the appliance and its cord out of reach of children less than 8 years.
- To avoid the risk of fire, frequently remove crumbs from the crumb tray (see User Manual Chapter "Cleaning (Fig.4")
- Do not operate the appliance under or near curtains or other flammable materials or under wall cabinets, as this may cause fire.
- Check if the voltage indicated on the bottom of the appliance corresponds to the local power voltage before you connect the appliance.
- Do not let the appliance operate unattended.
- Immediately unplug the toaster if fire or smoke is observed.
- This appliance is only intended for toasting bread. Do not put any other ingredients in the appliance.
- The appliance is not intended to be operated by means of an external timer or a separate remote control system.
- Do not wind the power cord around the toaster after use or during storage as this may damage the cord.
- Do not place the dust cover or any other object on top of the toaster when the appliance is switched on or when it is still hot, as this can cause damage or fire.

Caution

- The toaster is intended for household use only and may only be used indoors. It is not intended for commercial or industrial use.
- Only connect the appliance to an earthed wall socket.
- Do not let the power cord hang over the edge of the table or worktop on which the appliance stands.
- Always unplug the appliance after use.
- The warming rack is only intended for warming up rolls or croissants. Do not put any other ingredients on the warming rack, as this may lead to a hazardous situation.
- Do not hold the appliance upside down and do not shake it to remove the crumbs.

Electromagnetic fields (EMF)

This Philips appliance complies with all standards regarding electromagnetic fields (EMF). If handled properly and according to the instructions in this user manual, the appliance is safe to use based on scientific evidence available today.

Recycling

This symbol means that this product shall not be disposed of with normal household waste (2012/19/EU).
Follow your country's rules for the separate collection of electrical and electronic products. Correct disposal helps prevent negative consequences for the environment and human health.

Guarantee & service

If you need service or information or if you have a problem, please visit the Philips website at www.philips.com or contact the Philips Consumer Care Centre in your country (you can find its phone number in the worldwide guarantee leaflet). If there is no Consumer Care Centre in your country, go to your local Philips dealer.

Before first use

Put the toaster in a properly ventilated room and select the highest browning setting. Let the toaster complete a few toasting cycles without bread in it. This burns off any dust and prevents unpleasant smells.

Toast, reheat, or defrost bread (fig.2)

Note:
- Do not operate the appliance without the crumb tray.
- Never force bread into toasting slots. Never toast bread slices that have been buttered. Take extra care when toasting breads that contain sugar, preserves, raisins or fruit bits, due to risk of overheating. Do not use bent, damaged or broken bread slices in your toaster as it may get jammed into the slot or stuck in the toasting chamber.

To toast bread, follow the steps 1, 2, 3
- Select a low setting (1-2) for lightly toasted bread.
- Select a high setting (6-8) for darkly toasted bread.

To reheat bread, press the reheating setting button ( ).
To defrost bread, press the defrosting setting button ( ).

Note:
- You can stop the toasting process and pop up the bread at any time by pressing the stop button (**STOP**) on the toaster.
- The reheat function has a preset duration. The toasting time does not change when you turn the browning control to another setting.

Tip:
- You may use different browning settings when toasting different types of bread:
  - For dry, thin or stale bread, select a lower setting. This type of bread has less moisture and it will go brown quicker than moist, thick or fresh bread.
  - For fruit bread like raisin bread, select a lower setting.
  - For higher sugar content bread, select a lower setting.
  - For heavier textured bread like rye bread or whole wheat bread, select a higher setting.
- When you toast one slice of bread, browning of toast may be slightly varied from one side to the other.
- For bread that may have loose food bits, for example raisin bread and whole wheat bread, remove the loose bits before putting bread slices into the slot. This can avoid potential flame/smoke resulting from loose food bits dropping/sticking in the toaster chamber.

Bun warming (fig.3)

To warm buns, follow the steps below:
1. **Push down the warming rack lever to unfold the warming rack.**
2. **Turn the browning control to the bun warming setting ( ).**

Note:
- Do not place bread on bun warming rack to avoid damage to toaster.
- Never put the rolls to be warmed up directly on top of the toaster. Always use the warming rack to avoid damage to the toaster.

Cleaning (fig.4)

Warning:
- Never use scouring pads, abrasive cleaning agents or aggressive liquids to clean the appliance.
- Lightly tap the toaster housing to dislodge any bread crumbs in the toaster chamber.
- Allow toaster to cool down for 30 minutes after use before cleaning the toaster.

Dansk

Vigtigt

Læs denne folder med vigtige oplysninger omhyggeligt igennem, inden apparatet tages i brug, og gem den til eventuel senere brug.

Fare

- Apparatet må aldrig kommes ned i vand.
- Kom aldrig metalfolie eller for store stykker brød i brødristeren, da der kan opstå risiko for brand og elektrisk stød.

Advarsel

- Hvis netledningen er beskadiget, skal den udskiftes af Philips, et servicecenter, der er godkendt af Philips, eller af personer med tilsvarende kvalifikationer for at undgå fare.
- Dette apparat kan bruges af børn fra 8 år og opefter og af personer med reducerede fysiske, sensoriske eller mentale evner eller manglende erfaring og viden, hvis de er blevet instrueret i sikker brug af apparatet og forstår de medfølgende risici. Lad ikke børn lege med apparatet. Rengøring og vedligeholdelse må ikke foretages af børn, medmindre de er over 8 år gamle og under opsyn.
- Hold apparatet og dets ledning uden for rækkevidde af børn under 8 år.
- Tom krummebakken regelmæssigt for at mindske brandfare (se afsnittet "Rengoring (fig. 4)" i brugervejledningen).
- Apparatet må ikke anvendes tæt ved gardiner eller andre brandfarlige materialer eller under overskabe, da der kan opstå risiko for brand.
- Kontroller, om spændingsangivelsen i bunden af apparatet svarer til den lokale netspænding, for du slutter strøm til apparatet.
- Efterlad ikke apparatet uden opsyn, mens det er tændt.
- Tag øjeblikkeligt stikket ud af stikkontakten, hvis der observeres ild eller røg.
- Dette apparat er kun beregnet til ristning af brød. Kom aldrig andre ingredienser i apparatet.
- Apparatet er ikke beregnet til at blive betjent vha. en ekstern timer eller et separat fjernbetjeningssystem.
- Rul ikke ledningen rundt om brødristeren efter brug eller under opbevaring, da dette kan beskadige ledningen.
- Anbring ikke stovdækslet eller andre genstande oven på brødristeren, når den er tændt eller stadig er varm, da der kan opstå risiko for skader eller brand.

Forsigtig

- Brødristeren er udelukkende beregnet til almindeligt husholdningsbrug og må kun anvendes indendørs. Den er ikke beregnet til kommercielt eller industriel brug.
- Apparatet må kun sluttes til en stikkontakt med jordforbindelse.
- Lad aldrig netledningen hænge ud over kanten af det bord eller den plads, som apparatet står på.
- Tag altid stikket ud, efter du har brugt apparatet.
- Bolleristen er udelukkende beregnet til opvarmning af boller og croissanter. Læg aldrig andre ingredienser på bolleristen, da det kan være meget risikabelt.
- Vend aldrig apparatet på hovedet for at ryste krummer ud.

Elektromagnetiske felter (EMF)

Dette Philips-apparat overholder alle standarder i forhold til elektromagnetiske felter (EMF). Hvis apparatet håndteres korrekt i henhold til instruktionerne i denne brugervejledning, er det sikkert at bruge baseret på de forskningsresultater, der er adgang til på nuværende tidspunkt.

Genbrug

Dette symbol betyder, at dette produkt ikke må bortskaffes sammen med almindeligt husholdningsaffald (2012/19/EU).
Følg dit lands regler for særskilt indsamling af elektriske og elektroniske produkter. Korrekt bortskaffelse er med til at forhindre negativ påvirkning af miljøet og menneskers helbred.

Garanti og service

Hvis du har behov for service eller har et problem, kan du besøge Philips' websted på www.philips.com eller kontakte Philips Kundecenter i dit land (telefonnummeret findes i folderen "World-Wide Guarantee"). Hvis der ikke findes et kundecenter i dit land, bedes du kontakte din lokale Philips-forhandler.

For apparatet tages i brug

Placer brødristeren i et rum med ordentlig udluftning, og vælg den højeste bruningsindstilling. Lad brødristeren gennemføre et par ristninger uden brød. Derved afbrændes eventuelle støvpartikler, som kan give en ubehagelig lugt.

Rist, genopvarm eller opto brod (fig. 2)

Bemærk:
- Brug ikke apparatet uden krummebakken.
- Brug aldrig vold og magt for at få brødet ned i brødholderen. Rist aldrig smurte brødskiver. Vær ekstra forsigtig når du rister brød med sukker, syltetøj, rosiner eller frugtstykker, da der er risiko for overophedning. Kom ikke bøjede, beskadigede eller ødelagte brødskiver i brødristeren, da de kan sætte sig fast i brødholderen eller ristekammeret.

Følg trin 1, 2, 3 for at riste brød.
- Vælg en lav indstilling (1-2) for at få let ristet brød.
- Vælg en høj indstilling (6-8) for at få mørkere ristet brød.

Du kan genopvarme brød ved at trykke på genopvarmningsknappen ( ).
Du kan opto brød ved at trykke på optoningsknappen ( ).

Bemærk:
- Du kan når som helst afbryde ristningen og få brødet til at springe op ved at trykke på stopknappen (**STOP**) på brødristeren.
- Genopvarmningsfunktionen har en forudindstillet varighed. Ristetiden ændres ikke, når du drejer risteindstillingen til en anden indstilling.

Tip:
- Du kan anvende forskellige risteindstillinger, når du ristor forskellige typer brød:
  - Når du rister tørt, tyndt eller gammelt brød, skal du vælge en lavere indstilling. Denne type brød har lavere fugtindhold, og brødet rister hurtigere end blødt, tykt eller friskt brød.
  - Når du rister brød med frugter i, f.eks. rosinbrød, skal du vælge en lavere indstilling.
  - Når du rister brød med høj sukkerindhold, skal du vælge en lavere indstilling.
  - Når du rister brød med tungere konsistens, f.eks. rugbrød eller fuldkornsbrød, skal du vælge en højere indstilling.
- Når du rister en skive brød, kan der være forskel på, hvor meget de to sider af brødet rister.
- Når du rister brød med løse elementer, f.eks. rosinbrød og fuldkornsbrød, skal du fjerne de løse elementer, for du sætter brødskiverne ned i brødholderen. Derved forhindrer du, at der kommer flammer/og fra løse madstykker, der falder ned i/sætter sig fast i ristekammeret.

Opvarming af boller (fig. 3)

Du kan opvarme boller ved at følge nedenstående trin:
1. **Tryk udløseren til bolleristen ned, så bolleristen foldes ud.**
2. **Drej bruningskontrollen til indstillingen for opvarming af boller ( ).**

Bemærk:
- Placer ikke brød på en bollerist, da det kan beskadige brødristeren.
- Læg aldrig bollerne, der skal varmes op, direkte oven på brødristeren. Brug altid bolleristen for at undgå at beskadige brødristeren.

Rengoring (fig. 4)

Advarsel:
- Brug aldrig skuresvampe eller skrappe rengoringsmidler til rengoring af apparatet.
- Bank let på brødristeren, så evt. brødkrummer i ristekammeret kommer los.
- Lad brødristeren kole af i 30 minutter efter brug, for den rengøres.

Deutsch

Wichtig!

Lesen Sie diese Broschüre mit wichtigen Informationen vor dem Gebrauch des Geräts aufmerksam durch, und bewahren Sie sie für eine spätere Verwendung auf.

Achtung!
- Tauchen Sie das Gerät niemals in Wasser!
- Stecken Sie keine übergroßen Brotscheiben oder Verpackungen aus Metallfolie in die Toastkammern, da dies zu Bränden und Stromschlägen führen kann.

Achtung
- Ist das Netzkabel defekt, darf es nur von einem Philips Service-Center, einer von Philips autorisierten Werkstatt oder einer ähnlich qualifizierten Person durch ein Original-Ersatzkabel ausgetauscht werden, um Gefährdungen zu vermeiden.
- Dieses Gerät kann von Kindern ab 8 Jahren und Personen mit verringerten physischen, sensorischen oder psychischen Fähigkeiten oder Mangel an Erfahrung und Kenntnis verwendet werden, wenn sie bei der Verwendung beaufsichtigt werden oder Anweisung zum sicheren Gebrauch des Geräts erhalten und die Gefahren verstanden haben. Kinder dürfen nicht mit dem Gerät spielen. Die Reinigung und Wartung darf nicht von Kindern durchgeführt werden, außer Sie sind älter als 8 Jahre und beaufsichtigt.
- Bewahren Sie das Gerät und das Kabel außerhalb der Reichweite von Kindern unter 8 Jahren auf.
- Brotkrümel sollten regelmäßig aus der Krümelschublade entfernt werden, um das Risiko eines Brandes zu vermeiden (siehe Kapitel "Reinigen" (Abb. 4) in der Bedienungsanleitung).
- Verwenden Sie es nicht unter Wandschränken oder in der Nähe von Gardinen oder anderen leicht brennbaren Materialien, da dies zu Bränden führen kann.
- Prüfen Sie vor Inbetriebnahme, ob die Spannungsangabe auf der Unterseite des Geräts mit der örtlichen Netzspannung übereinstimmt.
- Lassen Sie das eingeschaltete Gerät nicht unbeaufsichtigt.
- Ziehen Sie sofort den Netzstecker aus der Steckdose, wenn Sie Rauch oder Feuer bemerken.
- Verwenden Sie dieses Gerät ausschließlich zum Toasten von Brot. Geben Sie keine anderen Zutaten in das Gerät.
- Das Gerät ist nicht dafür geeignet, über einen externen Timer oder ein separates Fernbedienungssystem gesteuert zu werden.
- Wickeln Sie das Netzkabel nach dem Gebrauch oder während der Aufbewahrung nicht um den Toaster, da dies das Kabel beschädigen kann.
- Legen Sie weder die Staubabdeckung noch andere Gegenstände auf den Toaster, solange das Gerät eingeschaltet oder noch heißt ist, da dies zu Beschädigungen oder Bränden führen kann.

Vorsicht
- Der Toaster ist ausschließlich für den häuslichen Gebrauch vorgesehen und darf nicht im Freien verwendet werden. Er ist nicht für kommerzielle und gewerbliche Zwecke bestimmt.
- Schließen Sie das Gerät nur an eine geerdete Steckdose an.
- Genopvarmningsfunktionen har en forudindstillet varighed. Ristetiden ændres ikke, når du drejer risteindstillingen til en anden indstilling.
- Lassen Sie das Netzkabel nicht über den Rand der Arbeitsfläche hängen, auf der das Gerät steht.
- Ziehen Sie nach jedem Gebrauch den Netzstecker aus der Steckdose.
- Der Brötchenaufsatz ist nur zum Aufbacken von Brötchen und Croissants vorgesehen. Bei anderen Toastgut könnte es zu Brand, Stromschlag und anderen Unfällen kommen.
- Schütteln Sie die Brotkrümel nicht aus dem umgekehrt gehaltenen Gerät.

Elektromagnetische Felder (EMF)

Dieses Philips Gerät erfüllt sämtliche Normen bezüglich elektromagnetischer Felder. Nach aktuellen wissenschaftlichen Erkenntnissen ist das Gerät sicher im Gebrauch, sofern es ordnungsgemäß und entsprechend den Anweisungen in dieser Bedienungsanleitung gehandhabt wird.

Recycling

- Dieses Symbol bedeutet, dass das Produkt nicht mit dem normalen Hausmüll entsorgt werden darf (2012/19/EU).
  1. Altgeräte können kostenlos an geeigneten Rücknahmestellen abgegeben werden.
  2. Diese werden dort fachgerecht gesammelt oder zur Wiederverwendung vorbereitet. Altgeräte können Schadstoffe enthalten, die der Umwelt und der menschlichen Gesundheit schaden können. Enthaltene Rohstoffe können durch ihre Wiederverwertung einen Beitrag zum Umweltschutz leisten.
3. Die Löschung personenbezogener Daten auf den zu entsorgenden Altgeräten muss vom Endnutzer eigenverantwortlich vorgenommen werden.
4. Hinweise für Verbraucher in Deutschland: Die in Punkt 1 genannte Rückgabe ist gesetzlich vorgeschrieben. Sammel- und Rücknahmestellen in Deutschland: **https://www.stiftung-ear.de/**

Garantie und Kundendienst

Benötigen Sie weitere Informationen oder treten Probleme auf, wenden Sie sich bitte an Ihren Philips Händler, oder setzen Sie sich mit einem Philips Service-Center in Ihrem Land in Verbindung (Sie finden die Telefonnummer in der internationalen Garantieschrift). Besuchen Sie auch die Philips Website unter www.philips.com. Sollte es in Ihrem Land kein Service-Center geben, wenden Sie sich bitte an Ihren lokalen Philips Händler.

Vor dem ersten Gebrauch

Stellen Sie den Toaster in ein ausreichend belüftetes Zimmer, und wählen Sie die höchste Röststufe aus. Lassen Sie den Toaster einige Toastvorgänge ohne Brot durchführen. Dadurch verbrennt Staub, und es werden unangenehme Gerüche verhindert.

Toasten, Aufwärmen und Auftauen von Brot (Abb. 2)

Hinweis:
- Verwenden Sie das Gerät niemals ohne die Abtropfschale.
- Niemals Brot mit Gewalt in die Toastschlitze pressen. Niemals mit Butter beschmierte Brotscheiben toasten. Seien Sie besonders vorsichtig beim Toasten von Brot, das Zucker, Eingemachtes, Rosinen oder Fruchtstücke enthält. Hierbei besteht Überhitzungsgefahr. Verwenden Sie keine verbogenen, beschädigten oder zerbrochenen Brotscheiben, da diese den Toastschlitz verstopfen oder in der Toastkammer stecken bleiben könnten.

Um Brot zu toasten, folgen Sie den Schritten 1, 2 und 3.
- Wählen Sie eine geringe Einstellung (1-2) für leicht getoastetes Brot aus.
- Wählen Sie eine höhere Stufe (6 bis 8) für dunkel getoastetes Brot aus.

Um Brot aufzuwärmen, drücken Sie die Aufwärmtaste ( ).
Um Brot aufzutauen, drücken Sie die Auftautaste ( ).

Hinweis:
- Sie können den Toastvorgang jederzeit abbrechen, indem Sie die Taste (**STOP**) am Toaster drücken. Das Brot wird sofort ausgeworfen.
- Die Aufwärmfunktion ist auf eine bestimmte Zeitdauer voreingestellt. Die Dauer des Toastvorgangs ändert sich nicht, wenn Sie mit dem Regler für die Bräunungseinstellung eine andere Einstellung wählen.

Tipp:
- Sie können verschiedene Röstungsstufen für das Toasten unterschiedlicher Brotsorten einstellen:
  - Wählen Sie eine niedrigere Einstellung für trockenes, dünnes oder altes Brot aus. Dieses Brot weist weniger Feuchtigkeit auf und wird schneller braun als feuchtes, dickes oder frisches Brot.
  - Wählen Sie eine niedrigere Einstellung für Früchtebrot wie Rosinenbrot aus.
  - Wählen Sie eine niedrigere Einstellung für Brot mit höherem Zuckergehalt aus.
  - Wählen Sie eine höhere Einstellung für Brot mit dichterer Struktur wie Roggenbrot oder Vollkornbrot aus.
- Beim Toasten einer Brotscheibe kann sich der Röstungsgrad der beiden Scheibenseiten unterscheiden.
- Wenn Sie Brot toasten möchten, das lose Bestandteile enthält, z. B. Rosinenbrot oder Vollkornbrot, entfernen Sie diese, bevor Sie die Brotscheiben in den Toastschlitz geben. Dies verringert die Brand- bzw. Rauchgefahr durch lose Bestandteile, die herunterfallen oder in der Toastkammer stecken bleiben.

Aufbacken (Abb. 3)

Um Brötchen aufzubacken, folgen Sie den untenstehenden Schritten:
1. **Schieben Sie den Hebel nach unten, um den Brötchenaufsatz aufzuklappen.**
2. **Stellen Sie die Röstgradkontrolle auf Aufbackeinstellung ( ).**

Hinweis:
- Legen Sie kein Brot auf den Brötchenaufsatz, da dies zu Schäden an Ihrem Toaster führen könnte.
- Legen Sie die Brötchen zum Aufbacken niemals direkt auf den Toaster. Verwenden Sie immer den Brötchenaufsatz, um Beschädigungen des Toasters zu vermeiden.

Reinigung (Abb. 4)

Warnung:
- Benutzen Sie zum Reinigen des Geräts keine Scheuerschwämme und -mittel oder aggressive Flüssigkeiten.
- Klopfen Sie leicht gegen das Toastergehäuse, um Brotkrümel aus der Toastkammer zu entfernen.
- Lassen Sie den Toaster nach der Verwendung 30 Minuten abkühlen, bevor sie ihn reinigen.

Ελληνικά

Σημαντικό!

Αυτό το εγχειρίδιο περιέχει σημαντικές πληροφορίες. Διαβάστε το προσεκτικά πριν χρησιμοποιήσετε τη συσκευή και φυλάξτε το για μελλοντική αναφορά.

Κίνδυνος

- Μην βυθίζετε ποτέ τη συσκευή σε νερό.
- Μην τοποθετείτε τρόφιμα με μεγάλο όγκο και τρόφιμα συσκευασμένα σε αλουμινόχαρτο στη φρυγανιέρα, καθώς μπορεί να προκληθεί φωτιά ή ηλεκτροπληξία.

Προειδοποίηση

- Αν το καλώδιο υποστεί φθορά, θα πρέπει να αντικατασταθεί από τη Philips, από κάποιο κέντρο επισκευών εξουσιοδοτημένο από τη Philips ή από άξιου εξειδικευμένα άτομα, προς αποφυγή κινδύνου.
- Αυτή η συσκευή μπορεί να χρησιμοποιηθεί από παιδιά από 8 ετών και πάνω και από άτομα με περιορισμένες σωματικές, αισθητηριακές ή διανοητικές ικανότητες ή από άτομα χωρίς εμπειρία και γνώση, με την προϋπόθεση ότι τη χρησιμοποιούν υπό επίτηρηση ή ότι έχουν λάβει οδηγίες σχετικά με την ασφαλή της χρήση και κατανοούν τους ενεχόμενους κινδύνους. Τα παιδιά δεν πρέπει να παίζουν με τη συσκευή. Τα παιδιά δεν πρέπει να καθαρίζουν και να συντηρούν τη συσκευή, παρά μόνο αν είναι ηλικίας άνω των 8 ετών και επιβλέπονται.
- Διατηρήστε τη συσκευή και το καλώδιό της μακριά από παιδιά ηλικίας κάτω από 8 ετών.
- Για να αποφύγετε τον κίνδυνο φωτιάς, φροντίστε να αφαιρείτε συχνά τα ψίχουλα από τον δίσκο για τα ψίχουλα (ανατρέξτε στο κεφάλαιο "Καθαρισμός" του εγχειριδίου χρήσης)

Tostar, recalentar o descongelar pan (Fig. 2)

Nota:
- No utilice el aparato sin la bandeja recogemigas.
- Nunca ejerza fuerza para introducir el pan en las ranuras. No tueste rebanadas de pan untadas con mantequilla. Tenga especial cuidado al tostar pan con contenido en azúcar, conservantes, pasas o trazos de fruta, ya que dichos ingredientes pueden su sobrecalentamiento. No introduzca rebanadas de pan dobladas, estropeadas ni rotas en el tostador, ya que pueden atascarse en la ranura o en la cámara de tostado.

Para tostar pan, siga los pasos 1, 2 y 3.
- Seleccione una posición baja (1–2) si desea pan ligeramente tostado.
- Seleccione una posición alta (6–8) si desea pan muy tostado.

Para recalentar pan, pulse el botón de posición para recalentar (⟲).
Para descongelar pan, pulse el botón de posición para descongelar (❄).

Nota:
- Puede detener el proceso de tostado y sacar el pan en cualquier momento pulsando el botón de parada (**STOP**) del tostador.
- La función de recalentar tiene una duración predeterminada. El tiempo de tostado no cambia al girar el control de tostado a otra posición.

Consejo
- Puede utilizar diferentes posiciones de tostado para distintos tipos de pan:
  - Para pan seco, fino o duro, seleccione una intensidad más baja. Este tipo de pan es menos húmedo y se tostará antes que el pan húmedo, denso o recién hecho.
  - Para pan con fruta como el pan de pasas, seleccione una intensidad más baja.
  - Para pan con un mayor contenido en azúcar, seleccione una intensidad más baja.
  - Para pan con una textura más densa, como el pan de centeno o el pan de trigo integral, seleccione una intensidad más alta.
- Si tuesta una rebanada de pan, es posible que el tueste varíe ligeramente de un lado a otro.
- Para pan del que se puedan desprender pedazos, como el pan de pasas y el pan de trigo integral, retire los trozos sueltos antes de introducir las rebanadas en la ranura. De esta manera se evitan posibles llamas o el humo resultante del atasco de los pedazos caídos en la cámara de tostado.

Calentamiento de bollos (Fig. 3)

Para calentar bollos, siga estos pasos:

① **Baje la palanca de la rejilla calientabollos para que esta se abra.**

② **Coloque el control de tostado en la posición para calentar bollos** (⟲).

Nota:
- No coloque pan en la rejilla calientabollos para evitar daños en el tostador.
- No coloque nunca los bollos que desea calentar directamente encima del tostador. Use siempre la rejilla calientabollos para evitar daños en el tostador.

Limpieza (Fig. 4)

Advertencia:
- No utilice estropajos, agentes abrasivos ni líquidos agresivos para limpiar el aparato.
- Dé ligeros golpes a la carcasa del tostador para que se suelten las migas de pan de la cámara de tostado.
- Deje que el tostador se enfríe durante 30 minutos antes de limpiarlo.

Suomi

Tärkeää

Lue tämä lehtinen huolellisesti ennen laitteen ensimmäistä käyttökertaa ja säilytä se tulevaa käyttöä varten.

Vaara
- Älä upota laitetta vesiin.
- Leivänpaahtimeen ei saa työntää liian suuria ruokia eikä metallifoliopakkauksia, siilä ne voivat aiheuttaa tulipalon tai sähköiskun.

Varoitus
- Jos virtajohto on vahingoittunut, vaihdata se oman turvallisuutesi vuoksi Philipsin valtuuttamassa huoltoliikkeessä tai muulla ammattimaisella henkilöstöllä korjaajailla.
- Laitetta voivat käyttää yli 8-vuotiaat lapset ja henkilöt, joiden fyysinen tai henkinen toimintakyky on rajoittunut tai joilla ei ole kokemusta tai tietoa laitteen käytöstä, jos heitä on neuvottu laitteen turvallisesta käytöstä tai tarjolla on turvallisen käytön edellyttämä valvonta ja jos he ymmärtävät laitteeseen liittyvät vaarat. Lasten ei saa antaa leikkiä laitteella. Yli 8-vuotiaat lapset voivat puhdistaa tai huoltaa laitetta valvonnan alaisena.
- Pidä laite ja sen johto alle 8-vuotiaiden lasten ulottumattomissa.
- Poista palovaaran vuoksi murut mutaulustasta säännöllisesti (lisätietoja on käyttöoppaan kohdassa Puhdistus (kuva 4)).
- Älä käytä laitetta lähellä verhoja tai muita helposti syttyvistä materiaaleja tai seinäkaappien alla, sillä se voi aiheuttaa tulipalon.
- Tarkista, että laitteen pohjassa oleva jäninttenkerniä vastaa paikallista jännitettä, ennen kuin liität laitteen sähköverkkoon.
- Älä jätä laitetta käyntiin ilman valvontaa.
- Irrista pistoke pistorasiasta heti, jos huomaat palon tai savua.
- Tämä laite on tarkoitettu vain leivän paahtotoiseen käyttöön. Älä laitu laitteeseen muita ruoka-aineita.
- Laitetta ei ole tarkoitettu käytettäväksi ulkoisen ajastimen tai erillisen kaukosäädinjärjestelmän kanssa.
- Älä kierrä virtajohtoa leivänpaahtimen ympärille säilytyksen aikana, sillä se voi vahingoittaa johtoa.
- Älä aseta polysyojusta tai muita esineitä laitteen päälle, kun paahtimen virta on kytkettyä tai kun se on vielä kuuma, sillä se saattaa aiheuttaa vaaratilanteen tai tulipalon.

Varoitus
- Leivänpaahdin on tarkoitettu vain kotitalouksien käyttöön ja sitä saa käyttää vain sisällä. Laitetta ei ole tarkoitettu kaupalliseen tai teolliseen käyttöön.
- Liitä laite vain maadoitettuun pistorasiaan.
- Älä jätä virtajohtoa roikkumaan sen pöydän tai työtason reunan yli, jonka päällä laite on.
- Irrista pistoke pistorasiasta aina käytön jälkeen.
- Lämmitysteline on tarkoitettu vain sämpylöiden ja voisarvien lämmittämiseen. Älä laita lämmitysteineeseen mitään muita ruoka-aineita, ettei alheuta vaaratilannetta.
- Älä poista muruja kääntämällä laitetta ylösalaisin tai ravistamalla sitä.

Sähkömagneettiset kentät (EMF)

Tämä Philips-laite vastaa kaikkia sähkömagneettisia kenttiä (EMF) koskevia standardeja. Jos laitetta käytetään oikein ja tämän käyttöohjeen ohjeiden mukaisesti, sen käyttäminen on turvallista tämänhetkisen tutkimustiedon perusteella.

Kierrätys

Tämä merkki tarkoittaa, että tätä tuotetta ei saa hävittää tavallisen kotitalousjätteen mukana (2012/19/EU).
Noudata maasi sähkö- ja elektroniikkalaitteiden erillistä keräystä koskevia sääntöjä. Asianmukainen hävittäminen auttaa ehkäisemään ympäristölle ja ihmisille mahdollisesti koituvia haittavaikutuksia.

Takuu ja huolto

Jos haluat lisätietoja osa- tai onglelmia laitteen käyttämisessä, käy Philipsin Internet-sivuilla osoitteessa www.philips.com/support tai ota yhteys Philipsin kuluttajapalvelukeskukseen (jonka puhelinnumero on kansainvälisessä takuulehtisessä). Jos maassasi ei ole kuluttajapalvelukeskusta, ota yhteys paikalliseen Philips-jälleenmyyjään.

Käyttöönotto

Sijoita leivänpaahdin hyvin ilmastoituun tilaan ja valitse korkein paahtoasetus. Käytä laitetta muutama kerta ilman leipäävipaleita. Siten pöly palaa pois eikä epämiellyttävää hajuja pääse syntymään.

Paahda, lämmitä uudelleen tai sulata leipiä (kuva 2)

Huomautus:
- Älä käytä laitetta ilman murualustaa.
- Älä työnnä leipää väkisin paahtoaukkoihin. Älä paahda voidelttuja leipävipaleita. Noudata erityistä varovaisuutta, kun paahdat leipää, joka sisältää sokeria, säilykkeitä, rusinoita tai hedelmäpaloja. Ne volvat aiheuttaa ylikuumenemisriskin. Älä aseta paahtimeen taittunutta tai haljenneita leipävipaleita, koska ne volvat juuttua aukkoon tai paahtokammioon.

Paahda leipää noudattamalla vaiheita 1, 2 ja 3.
- Valitse pienempi asetus (1–2) vaaleaa paahtoa varten.
- Valitse suurempi asetus (6–8) tummaa paahtoa varten.

Leivän uudelleenlämmittämiseen: paina uudelleenlämmitysasetuksen painiketta (⟲).
Leivän sulattamiseen: paina sulatusasetuksen painiketta (❄).

Huomautus:
- Voit keskeyttää paahtamisen ja nostaa leivän vöis milloin tahansa painamalla paahtimen pysäytyspainiketta (**STOP**)
- Uudelleenlämmitysfoinmen kesto on esiasetettu. Paahtoaika ei muutu, vaikka paahtoasetusta muutetaan.

Vihje:
- Voit käyttää eri paahtoasetusta, kun paahdat erityyppisiä leipiä:
  - Valitse kuivalle, ohuelle tai vanhalle leivälle alhaisempi asetus. Tällaisessa leivässä on vähemmän kosteutta, ja se paahtuu nopeammin kuin kostea, paksu tai tuore leipä.
  - Valitse hedelmiä, kuten rusinoita, sisältävälle leivälle alhaisempi asetus.
  - Valitse paljon sokeria sisältävälle leivälle alhaisempi asetus.
  - Valitse tiivisrakenteiselle leivälle, kuten ruis- tai kokojyvälevälle, korkeampi asetus.
- Kun paahdat vain yhden leipävipaleen, paahtotulos voi olla erilainen vipaleen kummalläkin puolella.
- Jos leipä sisältää irtonaisia ainesosia, kuten rusinaleipä tai kokojyväleipä, poista irtonaiset ainesosat ennen leipävipaleiden asettamista paahtoaukkoon. Näin voit välttää mahdollisten liekkien tai savun syntymisen, kun leivänpalat putoavat tai tarttuvat paahtokammioon.

Champs électromagnétiques (CEM)

Cet appareil Philips est conforme à toutes les normes relatives aux champs électromagnétiques (CEM). Il répond aux règles de sécurité établies sur la base des connaissances scientifiques actuelles. s'il est manipulé correctement et conformément aux instructions de ce mode d'emploi.

Recyclage

Ce symbole signifie que ce produit ne doit pas être mis au rebut avec les ordures ménagères (2012/19/UE).
Respectez les règles en vigueur dans votre pays pour la mise au rebut des produits électriques et électroniques. Une mise au rebut correcte contribue à préserver l'environnement et la santé.

Garantie et service

Si vous souhaitez obtenir des informations supplémentaires ou si vous rencontrez un problème, visitez le site Web de Philips à l'adresse www.philips.com ou contactez le Service Consommateurs Philips de votre pays (vous trouverez le numéro de téléphone correspondant dans le dépliant de garantie internationale). S'il n'existe pas de Service Consommateurs dans votre pays, adressez-vous à votre revendeur Philips.

Avant la première utilisation

Placez le grille-pain dans une pièce bien aérée et sélectionnez le niveau de brunissage maximal. Faites fonctionner plusieurs fois le grille-pain sans pain. Ce procédé permet de brûler les particules de poussière et empêche le dégagement d'une odeur désagréable.

Grillez, réchauffez ou décongelez du pain (fig. 2)

Remarque :
- N'utilisez pas l'appareil sans le ramasse-miettes.
- N'introduisez jamais le pain de force dans les fentes de brunissage. Ne grillez jamais des tranches de pain qui ont été beurrées. Soyez très prudent(e) lorsque vous faites griller du pain qui contient du sucre, de la confiture, des raisins secs ou des morceaux de fruits en raison du risque de surchauffe. N'utilisez pas de tranches de pain courbées, endommagées ou cassées dans votre grille-pain car elles pourraient se coincer dans la fente ou rester bloquées dans le compartiment à griller.

Pour griller du pain, suivez les étapes 1, 2 et 3.
- Sélectionnez un réglage bas (1–2) pour obtenir du pain légèrement doré.
- Sélectionnez un réglage élevé (6–8) pour obtenir un brunissage plus prononcé.

Pour réchauffer du pain, appuyez sur le bouton de réglage de réchauffage (⟲).
Pour décongeler du pain, appuyez sur le bouton de décongélation (❄).

Remarque :
- Vous pouvez interrompre le brunissage et éjecter le pain à tout moment en appuyant sur le bouton d'arrêt (**STOP**) du grille-pain.
- La fonction de réchauffage est préprogrammée sur une certaine durée. Le temps de chauffe reste inchangé si vous modifiez le degré de brunissage.

Conseil :
- Vous pouvez utiliser différents niveaux de brunissage pour faire griller différents types de pain :
  - Pour les pains secs, fins ou rassis, sélectionnez un réglage inférieur. Ce type de pain contient moins d'humidité et brunira plus rapidement que du pain moins sec, épais ou frais.
  - Pour le pain contenant des fruits comme le pain aux raisins secs, sélectionnez un réglage inférieur.
  - Pour le pain contenant plus de sucre, sélectionnez un réglage inférieur.
  - Pour un pain à la texture plus dense comme le pain de seigle ou le pain complet, sélectionnez un réglage plus élevé.
- Lorsque vous faites griller une tranche de pain, le brunissage peut légèrement varier d'un côté à l'autre.
- Pour le pain contenant des morceaux, par exemple du pain aux raisons secs ou du pain au blé complet, enlevez les morceaux avant de placer les tranches de pain dans la fente Cela permet d'éviter d'éventuelles flammes/fumées provenant des morceaux d'aliments tombés/bloqués dans le grille-pain.

Réchauffage de petits pains (fig. 3)

Pour réchauffer des petits pains, suivez les étapes suivantes :

① **Abaissez la manette de la grille de réchauffage afin de la déptier.**

② **Tournez le bouton de réglage du dorage pour sélectionner la fonction de réchauffage de petits pains (** ❄ **).**

Remarque :
- Ne placez pas de pain sur le réchauffe-viennoiseries pour éviter d'endommager le grille-pain.
- Ne mettez jamais les petits pains à réchauffer directement sur le grille-pain. Utilisez toujours la grille de réchauffage pour éviter d'endommager le grille-pain.

Nettoyage (fig. 4)

Avertissement :
- N'utilisez jamais de tampons à récurer, de produits de nettoyage abrasifs ou de liquides agressifs pour nettoyer l'appareil.
- Tapez légèrement sur le bolltier du grille-pain pour déloger les miettes de pain du compartiment à grille.
- Après utilisation, laissez refroidir le grille-pain pendant 30 minutes avant de le nettoyer.

Sämpylöiden lämmitys (kuva 3)

Voit lämmittää sämpyliöitä seuraavasti:

① **Nosta lämmitysteline painamalla lämmitystelineen vipu alas.**

② **Käännä paahtoasetien valitsin sämpylöiden lämmitysasetuksen kohdalle** (⟲).

Huomautus:
- Älä aseta leipää sämpylöiden lämmitystelineeseen, ettei vaatinta leivänpaadhinta.
- Älä koskaan lämmitä sämpylöitä suoraan leivänpaahtimen päällä. Käytä aina lämmitystelinettä, ettet vahingoita leivänpaahdinta.

Puhdistus (kuva 4)

Varoitus:
- Älä käytä laitteen puhdistamiseen naarmuttavia tai syövyttäviä puhdistusaineita tai -välineitä.
- Taputa leivänpaahtimen kotelosa kevyesti, jotta paahtokammioon juutuneet leivänmurut irtoavat.
- Anna leivänpaahtimen jäähtyä 30 minuittia ennen leivänpaahtimen puhdistamista.

Français

Important

Lisez attentivement cette brochure « Informations importantes » avant d'utiliser l'appareil et conservez-la pour un usage ultérieur.

Danger
- Ne plongez jamais l'appareil dans l'eau.
- N'introduisez pas de tranches de pain trop grandes ou de la nourriture emballée dans de l'aluminium car vous risqueriez de provoquer un incendie ou de vous électrocuter.

Avertissement
- Si le cordon d'alimentation est endommagé, il doit être remplacé par Philips, par un Centre Service Agréé Philips ou par un technicien qualifié afin d'éviter tout accident.
- Cet appareil peut être utilisé par des enfants âgés de 8 ans ou plus, des personnes dont les capacités physiques, sensorielles ou intellectuelles sont réduites ou des personnes manquant d'expérience et de connaissances, à condition que ces enfants ou personnes soient sous surveillance ou qu'ils aient reçu des instructions quant à l'utilisation sécurisée de l'appareil et qu'ils aient pris connaissance des dangers encourus. Les enfants ne doivent pas jouer avec l'appareil. Le nettoyage et l'entretien ne doivent pas être réalisés par des enfants sauf s'ils sont âgés de plus de 8 ans et sous surveillance.
- Tenez l'appareil et son cordon hors de portée des enfants de moins de 8 ans.
- Pour éviter tout risque d'incendie, retirez fréquemment les miettes du ramasse-miettes (voir le chapitre « Nettoyage » (Fig. 4) du manuel d'utilisation).
- N'utilisez pas l'appareil à proximité de matériaux inflammables tels que des rideaux. Ne faites pas fonctionner l'appareil sous des placards suspendus (risque d'incendie).
- Avant de brancher l'appareil, vérifiez que la tension indiquée sur sa base correspond à la tension secteur locale.
- Ne laissez jamais l'appareil fonctionner sans surveillance.
- Débranchez immédiatement le grille-pain si vous observez de la fumée ou des flammes.
- Cet appareil est destiné uniquement au grillage de pain. N'insérez aucun autre ingrédient dans l'appareil.
- L'appareil n'est pas destiné à être utilisé avec un minuteur externe ou un système de contrôle séparé.
- N'enroulez pas le cordon d'alimentation autour du grille-pain après utilisation ou lorsque vous le ranger car cela pourrait endommager le cordon.
- Ne placez jamais le couvercle ou tout autre objet sur le grille-pain lorsque celui-ci est allumé ou encore chaud. Vous risqueriez d'endommager l'appareil ou de provoquer un incendie.

Attention
- Ce grille-pain est destiné à un usage domestique intérieur uniquement. Il n'est pas destiné à un usage commercial ou industriel.
- Branchez l'appareil uniquement sur une prise murale mise à la terre.
- Ne laissez pas le cordon d'alimentation pendre de la table ou du plan de travail sur lequel l'appareil est posé
- Débranchez toujours l'appareil après utilisation.
- La grille de réchauffage est destinée uniquement au réchauffage de petits pains ou de croissants. Afin d'éviter tout risque d'accident, ne placez aucun autre ingrédient sur la grille de réchauffage.
- Ne retournez pas l'appareil et ne le secouez pas pour enlever les miettes.

Recyclage

Dit symbool betekent dat dit product niet bij het gewone huishoudelijke afval mag worden weggegooid (2012/19/EU).
Volg de in uw land geldende regels voor de gescheiden inzameling van elektrische en elektronische producten. Met correcte afvoer voorkomt u negatieve gevolgen voor het milieu en de volksgezondheid.

Garantie & service

Als u informatie nodig hebt of als u een probleem hebt, bezoek dan de Philips-website www.philips.com) of neem contact op met het Philips Consumer Care Centre in uw land (u vindt het telefoonnummer in het 'worldwide guarantee'-vouwblad). Als er geen Consumer Care Centre in uw land is, ga dan naar uw Philips-dealer.

Voor het eerste gebruik

Zet de broodrooster in een goed geventileerde kamer en kies de hoogste bruiningsstand. Laat de broodrooster enkele roosterycyli zonder brood uitvoeren. Dit brandt stof weg en voorkomt onaangename geuren.

Roosteren, opnieuw opwarmen of ontdooien: brood (fig. 2)

Opmerking:
- Gebruik het apparaat nooit zonder de kruimellade.
- Duw brood nooit met kracht in de roostersleuven. Rooster nooit brood met boter. Wees wegens oververhittingsgevaar extra voorzichtig als u brood roostert met suiker, jam, rozijnen of stukjes fruit. Gebruik geen gebogen, beschadigde of gescheurde scheiben brood in de broodrooster, omdat ze vast kunnen blijven zitten in de sleuf of in de roosterkamer.

Brood roosteren: volg stap 1, 2, 3.
- Kies een lage stand (1-2) voor licht geroosterd brood.
- Kies een hoge stand (6-8) voor donker geroosterd brood.

Brood opnieuw opwarmen: druk op de knop voor de opwarmstand (⟲).
Brood ontdooien: druk op de knop voor de ontdooistand (❄).

Opmerking:
- U kunt het roosterproces op ieder gewenst moment onderbreken en het brood omhoog laten komen door op de stopknop (**STOP**) op de broodrooster te drukken.
- De functie voor opnieuw verwarmen heeft een vooraf ingestelde duur. De roostertijd verandert niet wanneer u de bruiningsknop naar een andere stand draait.

Tip:
- U kunt verschillende bruiningsstanden gebruiken voor verschillende soorten brood:
  - Kies een lage stand voor droog, dun of oud brood. Dit type brood heeft minder vocht en wordt sneller bruin dan vochtig, dik of vers brood.
  - Kies een lage stand voor fruitbrood, zoals krentenbrood.
  - Kies een lage stand voor brood met veel suiker.
  - Kies een hoge stand voor zwaardere brood, zoals roggebrood of volkorenbrood.
- Als u een snee brood roostert, kan de snee aan de ene kant iets bruiner zijn dan aan de andere kant.
- Als u brood roostert waar losse stukjes op kunnen zitten, bijvoorbeeld krentenbrood of volkorenbrood, verwijdert u de losse stukjes voordat u de snee brood in de sleuf plaatst. Dit kan voorkomen dat er vlammen/rook ontstaan als gevolg van losse stukjes voedsel die in de roosterkamer achterblijven.

Broodje opwarmen (fig. 3)

Volg de onderstaande stappen om broodjes op te warmen:

① **Duw de hendel voor het opwarmrek naar beneden om het opwarmrek uit te klappen.**

② **Draai de bruiningsknop naar de opwarmstand voor broodjes (** ❄ **).**

Opmerking:
- Plaats geen brood op het opwarmrek voor broodjes om schade aan de broodrooster te voorkomen.
- Leg de broodjes die u wilt opwarmen nooit boven op de broodrooster. Gebruik het opwarmrek om schade aan de broodrooster te voorkomen.

Schoonmaken (fig. 4)

Waarschuwing:
- Gebruik geen schuursponsjes, schurende schoonmaakmiddelen of agressieve vloeistoffen om het apparaat schoon te maken
- Tik voorzichtig tegen de behuizing van de broodrooster zodat de broodkruimels uit de roosterkamer vallen.
- Laat de broodrooster na gebruik 30 minuten afkoelen voordat u deze schoonmaakt.

Norsk

Viktig

Les dette viktige informasjonshefte nøye for du bruker apparatet, og ta vare på det for senere referanse.

Fare
- Apparatet må aldri senkes ned i vann.
- Ikke plasser for store skiver eller aluminiumsfolie i brødristeren. Dette kan føre til brann eller elektrisk støt.

Advarsel
- Hvis strømledningen er ødelagt, må den alltid skiftes ut av Philips, et servicesenter som er godkjent av Philips, eller lignende kvalifisert personell for å unngå farlige situasjoner.
- Dette apparatet kan brukes av barn over 8 år og av personer med nedsatt sanseevne eller fysisk eller psykisk funksjonsevne, eller personer med mangelende erfaring eller kunnskap, dersom de får instruksjoner om sikker bruk av apparatet eller tilsyn som sikrer sikker bruk, og hvis de er klar over risikoen. Barn skal ikke leke med apparatet. Barn skal ikke rengjøre eller vedlikeholde apparatet med mindre de er over 8 år, og har tilsyn.
- Hold apparatet og ledningen utenfor rekkevidden til barn under 8 år.
- Fjern smulene fra smulebrettet regelmessig for å unngå brannfare (se avsnittet Rengjøring (fig. 4) i brukerhåndboken).
- Ikke bruk apparatet under eller nær gardiner eller andre antennelige materialer, eller under veggkabinetter. Dette kan føre til brann.
- For du kobler til apparatet, må du kontrollere at spenningen som er angitt på undersiden av apparatet, stemmer overens med nettspenningen.
- Ikke la apparatet være i bruk uten tilsyn.
- Trekk umiddelbart ut støpselet hvis det oppstår flammer eller røykutvikling.
- Apparatet er bare beregnet på å riste brød. Ikke bruk andre ingredienser i apparatet.
- Apparatet er ikke beregnet på bruk med en ekstern timer eller et separat fjernkontrollsystem.
- Ikke tvinn strømledningen rundt brødristeren eller bruk eller under oppbevaring ettersom dette kan skade ledningen.
- Ikke plasser stovdekselet eller andre gjenstander oppå brødristeren når apparatet er slått på eller fortsatt er varmt. Dette kan føre til skader eller brann.

Forsiktig
- Brødristeren skal bare brukes i husholdningen, og den må bare brukes innendors. Den er ikke beregnet på kommersiell eller industriell bruk.
- Bruk kun jordet stikkontakt til dette apparatet.
- Ikke la strømledningen henge over kanten på bordet eller benken der apparatet står.
- Koble alltid fra apparatet etter bruk.
- Vermeststivet er kun beregnet på å varme opp rundstykker eller croissanter. Ikke legg andre ingredienser på varmeristen, da dette kan føre til farlige situasjoner.
- Ikke hold apparatet opp-ned, og ikke rist det når du skal fjerne smulene.

Elektromagnetiske felt (EMF)

Dette Philipsapparatet overholder alle standarder som gjelder elektromagnetiske felt (EMF). Hvis apparatet håndteres riktig og i samsvar med instruksjonene i denne brukerhåndboken, er det trygt å bruke det ut fra den kunnskaben vi har per dags dato.

Resirkulering

Dette symbolet betyr at dette produktet ikke må avhendes i vanlig husholdningsavfall (2012/19/EU).
Følg nasjonale regler for egen innsamling av elektriske og elektroniske produkter. Hvis du kaster produktet på riktig måte, bidrar du til å forhindre negative konsekvenser for helse og miljø.

Garanti og service

Hvis du trenger service eller informasjon, eller hvis du har problemer, kan du besøke webområdet til Philips på www.philips.com eller ta kontakt med Philips' forbukerstøtte der du bor (du finner telefonnummeret i garantiheftet). Hvis det ikke er noen forbukerstøtte der du bor, kan du gå til den lokale Philips-forhandleren.

For bruk første gang

Sett brødristeren i et godt ventilert rom, og velg den høyeste bruningsinnstillingen. La brødristeren fullføre noen ristesykluser uten brød i. Dette brenner opp alt støvet og hindrer at ubehagelige lukter oppstår.

Riste, varme opp eller tine brød (fig. 2)

Merk:
- Ikke bruk apparatet uten smulebrettet.
- Ikke bruk makt til å legge brød i brødristeråpningene. Ikke rist brødskiver med smør på. Vær ekstra forsiktig når du rister brød med sukker, syltetøy, rosiner eller fruktbiter på grunn av fare for overoppheting. Ikke legg boyde, ryende eller ødelagte brødskiver i brødristeren, da de kan sette seg fast i åpningen eller i brødristeren.

For å riste brød følger du trinn 1, 2, 3.
- Velg en lav innstilling (1–2) for lystristet brød.
- Velg en høy innstilling (6–8) for mørktristet brød.

For å varme opp brød trykker du på oppvarmingsknappen (⟲).
For å tine brød trykker du på tineknappen (❄).

Merk:
- Du kan stoppe brødristingsprosessen og ta ut brødskivene når du vil, ved å trykke på stoppknappen (**STOP**) på brødristeren.
- Oppvarmingsfunksjonen har en forhåndsinnstilt varighet. Ristetiden endres ikke når du vri bruningsbryteren til en annen innstilling.

Tips:
- Du kan bruke forskjellige bruningsinnstillinger når du rister forskjellige typer brød:
  - For tørt, tynt eller gammelt brød velger du en lavere innstilling. Denne typen brød har mindre fuktighet og blir brun raskere enn fuktig, tykt eller ferskt brød.
  - For fruktbrød, for eksempel julebrød, velger du en lavere innstilling.
  - For brød med høyt sukkerinnhold velger du en lavere innstilling.
  - For tyngre brød som rugbrød eller helkornbrød velger du en høyere innstilling.
- Når du rister én brødskive, kan det hende at skiven blir brunere på den ene siden.
- For brød som har løse biter, for eksempel julebrød og helkornbrød, må du fjerne de løse bitene for du legger brødskivene i brødristeren. Dette kan hindre mulig ild/røyk som følge av at løse biter losner / sitter fast i brødristeren.

Varme opp bolle (figur 3)

For å varme opp boller følger du trinnene nedenfor:

① **Trykk ned hendelen for oppvarmingsristen for å folde ut oppvarmingsristen.**

② **Skru bruningskontrollen til bolleoppvarmingsinnstillingen (** ❄ **).**

Merk:
- Ikke plasser brød på varmestativet for å unngå skade på brødristeren.
- Rundstykkene som skal varmes opp, må aldri legges rett på toppen av brødristeren. Bruk alltid varmestativet for å unngå skade på brødristeren.

Rengjøring (fig. 4)

Advarsel:
- Bruk aldri skureputer, slipende rengjøringsmidler eller aggressive væsker til å rengjøre apparatet.
- Slå lett på brødristeren for å få eventuelle brødsmuler i brødristeren til å løsne.
- La brødristeren avkjøles i 30 minutter etter bruk for rengjøring av brødristeren.

Português

Importante

Leia cuidadosamente este folheto de informações importantes antes de utilizar o aparelho e guarde-o para uma eventual consulta futura.

Perigo
- Nunca imerja o aparelho em água.
- Não introduza alimentos muito grandes nem embalagens de alumínio na torradeira para evitar o risco de incêndio ou de choque eléctrico.

Aviso
- Se o cabo de alimentação estiver danificado, deve ser sempre substituído pela Philips, por um centro de assistência autorizado da Philips ou por pessoal devidamente qualificado para se evitarem situações de perigo.
- Este aparelho pode ser utilizado por crianças com idade igual ou superior a 8 anos e por pessoas com capacidades físicas, sensoriais ou mentais reduzidas, ou com falta de experiência e conhecimento, caso sejam supervisionadas ou lhes tenham sido dadas instruções relativas à utilização segura do aparelho e se tiverem sido alertadas para os perigos envolvidos. As crianças não podem brincar com o aparelho. A limpeza e a manutenção não podem ser efetuadas por crianças, a não ser que tenham idade superior a 8 anos e sejam supervisionadas.
- Mantenha o aparelho e o seu cabo fora do alcance de crianças com idade inferior a 8 anos.
- Para evitar o risco de incêndio, retire com frequência as migalhas que se acumulam no tabuleiro (consulte o Capítulo "Limpeza" (Fig 4) no manual do utilizador).
- Não ligue o aparelho por baixo ou perto de cortinas ou de outros materiais inflamáveis nem sob armários de parede, para evitar o risco de incêndio.
- Verifique se a voltagem indicada na parte inferior do aparelho corresponde à voltagem elétrica local, antes de ligar o aparelho.
- Não deixe o aparelho a funcionar sem vigilância.
- Desligue imediatamente a torradeira da corrente se observar chamas ou fumos.
- Este aparelho destina-se apenas a torrar pão. Não coloque outros ingredientes no aparelho.
- O aparelho não se destina a ser operado através de um temporizador externo, nem de um sistema de controlo remoto independente.
- Não enrole o cabo de alimentação à volta da torradeira depois da utilização nem durante o armazenamento, pois isto pode danificar o cabo.
- Não coloque a protecção contra pó ou qualquer outro objecto sobre a torradeira quando esta estiver ligada ou enquanto estiver quente, para evitar o risco de danos ou incêndio.

Atenção
- Esta torradeira destina-se unicamente a uma utilização doméstica e dentro de casa. Não se destina a utilizações comerciais nem industriais.
- Ligue o aparelho apenas a uma tomada com ligação à terra.
- Não deixe que o cabo de alimentação fique pendurado na extremidade da mesa ou bancada onde o aparelho está colocado.
- Desligue sempre da corrente após cada utilização.
- A grelha de aquecimento destina-se apenas ao aquecimento de pãezinhos ou de croissants. Não coloque quaisquer outros ingredientes na grelha de aquecimento, pois isto pode criar uma situação de perigo.
- Não vire a torradeira ao contrário nem a sacuda para retirar as migalhas.

Campos electromagnéticos (CEM)

Este aparelho Philips respeita todas as normas relacionadas com campos eletromagnéticos (CEM). Se manuseado corretamente e de acordo com as instruções fornecidas neste manual do utilizador, o aparelho pode ser utilizado em segurança com base em provas científicas disponíveis atualmente.

Reciclagem

Este símbolo significa que este produto não deve ser eliminado juntamente com os resíduos domésticos comuns (2012/19/UE).
Siga as normas do seu país para a recolha seletiva de produtos elétricos e eletrónicos. A eliminação correta ajuda a evitar consequências prejudiciais para o meio ambiente e para a saúde pública.

Garantia e assistência

Se precisar de assistência ou informações ou se tiver algum problema, visite o Web site da Philips em www.philips.com ou contacte o Centro de Apoio ao Cliente da Philips no seu país (pode encontrar o número de telefone no folheto da garantia mundial). Se não existir um Centro de Assistência ao Cliente no seu país, dirija-se ao representante local da Philips.

Antes da primeira utilização

Coloque a torradeira num espaço devidamente ventilado e selecione o grau de torragem mais alto. Deixe a torradeira completar alguns ciclos de torragem sem pão. Isto elimina eventuais acumulações de pó e evita cheiros desagradáveis.

Tostar, aquecer ou descongelar (fig. 2)

Nota:
- Não utilize o aparelho sem o tabuleiro das migalhas.
- Nunca force a entrada do pão nas ranhuras de torragem. Nunca torre fatias de pão já barradas com manteiga. Tenha um cuidado redobrado ao torrar pães que contenham açúcar, compotas, passas ou bocados de fruta, devido ao risco de sobreaquecimento. Não coloque na torradeira fatias de pão dobradas, irregulares ou partidas, uma vez que podem ficar encravadas na ranhura ou presas na câmara de torragem.

Para tostar pão, siga os passos 1, 2, 3.
- Selecione uma regulação baixa (1 a 2) para pão ligeiramente tostado.
- Selecione uma regulação alta (6 a 8) para pão bastante tostado.

Para aquecer pão, prima o botão de regulação de reaquecimento (⟲)
Para descongelar pão, prima o botão de regulação de descongelação (❄).

Nota:
- Pode interromper o processo de torragem e fazer sair o pão a qualquer momento, premindo o botão de paragem (**STOP**) na torradeira.
- A função de aquecimento tem uma duração predefinida. O tempo de torragem não é alterado quando roda o controlo de torragem para outra definição.

Sugestão:
- Pode utilizar diferentes regulações de torragem para torrar diferentes tipos de pão:
  - Para pão seco, fino ou duro, selecione uma regulação mais baixa. Este tipo de pão tem menos humidade e fica torrado mais rapidamente do que pão húmido, grosso ou fresco.
  - Para pão com frutas como pão de passas, selecione uma regulação mais baixa.
  - Para pão com um teor mais elevado de açúcar, selecione uma regulação mais baixa.
  - Para pão com uma textura mais consistente, como pão de centeio ou de trigo integral, selecione uma regulação mais elevada.
- Ao torrar uma fatia de pão, a cor da torragem poderá variar ligeiramente de um lado para o outro.
- Para pão que possa conter bocados soltos de alimentos, por exemplo, pão de passas e pão de trigo integral, remova os bocados soltos antes de colocar as fatias na ranhura. Isto pode evitar o risco de chamas/fumo resultante de bocados soltos de alimentos que ficam caídos ou colados na câmara de torragem.

Aquecimento de pães (fig. 3)

Para aquecer pães, siga os passos abaixo:

① **Pressione o manipulo da grelha de aquecimento para abrir a respetiva grelha.**

② **Rode o controlo de torragem para a regulação para aquecimento de pão (** ❄ **).**

Nota:
- Não coloque fatias de pão na grelha de aquecimento de pãezinhos para evitar danificar a torradeira.
- Nunca coloque os pãezinhos a aquecer diretamente em cima da torradeira. Utilize sempre a grelha de aquecimento para evitar danificar a torradeira.

Limpeza (fig. 4)

Aviso:
- Nunca utilize esfregões, agentes de limpeza abrasivos ou líquidos agressivos para limpar o aparelho.
- Bata ligeiramente na estrutura da torradeira para soltar quaisquer migalhas acumuladas na câmara de torragem.
- Deixe a torradeira arrefecer durante 30 minutos após a utilização antes de proceder à sua limpeza.

Svenska

Viktigt

Läs det här häftet med viktig information noggrant innan du använder apparaten och spara sedan häftet för framtida bruk.

Fara
- Sänk aldrig ned apparaten i vatten.
- Lägg inte ned alltför stora livsmedel eller metallfoliefoörpackningar i brödrosten, eftersom det kan orsaka brand eller elektriska stötar.

Varning
- Om sladden är skadad måste den alltid bytas ut av Philips, ett av Philips auktoriserade serviceombud eller liknande behöriga personer för att undvika olyckor.
- Den här produkten kan användas av barn från 8 års ålder, personer med olika funktionshinder samt av personer som inte har kunskap om produkten såvida det sker under tillsyn eller om de har informerats om hur produkten används på ett säkert sätt och de eventuella medförda riskerna. Barn ska inte leka med produkten. Rengöring och underhåll bör inte göras av barn under 8 år om de inte är under tillsyn av vuxen.
- Se till att apparaten och dess sladd är utom räckhåll för barn under 8 år.
- Undvik brandrisk genom att ta bort smulor från smulbrickan regelbundet (se kapitlet "Rengöring" i användarhandboken (Bild 4)).
- Använd inte apparaten under eller nära gardiner eller andra lättantändliga material eller under väggskåp, eftersom de kan börja brinna.
- Kontrollera att den nätspänning som anges på apparatens undersida motsvarar den lokala nätspänningen innan du kopplar in den.
- Lämna inte apparaten obevakad när den används.
- Dra omedelbart ut kontakten

Čeština

Důležité informace

Před použitím přístroje si pečlivě přečtěte tento leták s důležitými informacemi a uschovejte jej pro budoucí použití.

Nebezpečí

- Nikdy neponořujte přístroj do vody.
- Do topinkovače nevkládejte nadmíně velké potraviny ani potraviny zabalené v kovové fólii. Mohlo by dojít k požáru nebo úrazu elektrickým proudem.

Varování

- Pokud by byl poškozen napájecí kabel, musí jeho výměnu provést společnost Philips, autorizovaný servis společnosti Philips nebo obdobně kvalifikovaní pracovníci, aby se předešlo možnému nebezpečí.
- Děti od 8 let věku a osoby s omezenými fyzickými, smyslovými nebo duševními schopnostmi nebo nedostatkem zkušeností a znalostí mohou tento přístroj používat v případě, že jsou pod dohledem nebo byly poučeny o bezpečném používání přístroje a chápou rizika, která mohou hrozit. Děti si s přístrojem nesmí hrát. Čištění a údržbu by neměly provádět děti, které jsou mladší než 8 let a jsou bez dozoru.
- Přístroj a jeho kabel udržujte mimo dosah dětí mladších 8 let.
- Abyste výloučili riziko požáru, opakovaně vyprazdňujte drobky z tácku na drobky (viz uživatelská příručka, kapitola „Čištění (obr. 4)").
- Nepoužívejte přístroj v blízkosti zdrojů tepla nebo hořlavých materiálů nebo pod nástěnnými skříňkami. Mohlo by dojít k požáru.
- Před zapojením přístroje zkontrolujte, zda napětí uvedené na spodní části přístroje odpovídá napětí místní rozvodné sítě.
- Přístroj nenechávejte v provozu bez dozoru.
- Pokud si všimnete kouře nebo plamenů, ihned přístroj vypněte.
- Tento přístroj je určen výhradně pro opékání pečiva. Nevkládejte do přístroje žádné jiné ingredience.
- Přístroj není určen k tomu, aby byl ovládán pomocí externího časovače nebo samostatného dálkového ovladače.
- Pokud byste chtěli opékat šunkové nenavýšené napájecí kabel kolem topinkovače. Může dojít k poškození kabelu.
- Kvůt proti prachu ani jakýkoli jiný předmět nenasazujte na topinkovač, pokud je zapnutý nebo je stále horký. Mohlo by to vést k jeho poškození nebo způsobit požár.

Upozornění

- Topinkovač je určen výhradně pro použití v domácnosti a nesmí se používat venku.
- Přístroj není určen pro komerční nebo průmyslové využití.
- Přístroj připojte výhradně do řádně uzemněných zásuvek.
- Napájecí kabel nenechávejte viset přes hranu stolu nebo pracovní desky, na které je přístroj postaven.
- Po použití přístroj vždy odpojte ze sítě.
- Ohřívací stojan je určen výhradně pro ohřev rohlíků nebo croissantů. Na rozpékací držák nepokládejte žádné jiné ingredience. Mohlo by dojít k nebezpečné situaci.
- Neobracejte přístroj vzhůru nohama a nevysvpávejte drobky tímto způsobem.

Elektromagnetická pole (EMP)

Tento přístroj společnosti Philips odpovídá všem normám týkajícím se elektromagnetických polí (EMP). Pokud je správně používán v souladu s pokyny uvedenými v této uživatelské příručce, je jeho použití podle dosud dostupných vědeckých poznatků bezpečné.

Recyklace

Tento symbol znamená, že výrobek nebo jeho likvidovat s běžným komunálním odpadem (2012/19/EU).
Řiďte se pravidly vaší země pro sběr elektrických a elektronických výrobků. Správnou likvidací pomůžete předejít negativním dopadům na životní prostředí a lidské zdraví.

Záruka a servis

Pokud byste měli jakýkoli problém nebo pokud potřebujete servis či nějakou informaci, navštivte web společnosti Philips www.philips.com nebo kontaktujte středisko péče o zákazníky společnosti Philips ve vaší zemi (telefonní číslo můžete nalézt v záruční listu s celosvětovou platností). Pokud se ve vaší zemi středisko péče o zákazníky společnosti Philips nenachází, obraťte se na místního prodejce výrobků Philips.

Před prvním použitím

Umístěte topinkovač do dobře větrané místnosti a nastavte nejvyšší stupeň opečení. Doporučujeme provést několik cyklů opékání bez vloženého pečiva. Takto spálíte veškerý prach a předejdete nepříjemnému zápachu.

Opékání, ohřev a rozmrazení pečiva (obr. 2)

Poznámka:

- Přístroj nepoužívejte bez zásuvky na drobky.
- Do otvorů topinkovače nikdy chléb netlačte. Nikdy neopékejte plátky chleba potřené máslem. Při opékání chleba, který obsahuje cukr, zavařené ovoce, rozinky nebo kousky ovoce, budte zvláště opatrní. Do topinkovače nevkládejte ohnutý, poškozené nebo roztomené plátky chleba, protože by se mohly v otvoru vzpříčit nebo uvíznout v opékací komoře.

Při opékání pečiva postupujte podle kroků 1, 2, 3.

- Vyberte nízké nastavení (1–2) pro svěže opečené pečivo.
- Vyberte vysoké nastavení (6–8) pro tmavě opečené pečivo.

K ohřevu chleba stiskněte tlačítko nastavení ohřevu ( ).
K rozmrazení chleba stiskněte tlačítko nastavení rozmrazení ( ).

Poznámka:

- Proces opékání můžete kdykoli zastavit a nechat pečivo vysunout stisknutím tlačítka zastavení (**STOP**) na topinkovači.
- Funkce ohřevu má předem nastavený časový interval. Při změně nastavení ovladače opečení se nemění doba opékání.

Tip:

- Při opékání různých typů pečiva můžete použít různá nastavení prostředí:
  - Pro suchý, tenký nebo tmavý chléb zvolte nižší nastavení. Tento typ chleba obsahuje méně vlhkosti a opeče se rychleji než vlhký, tlustý nebo čerstvý chléb.
  - Pro chléb s ovocem, jako například chléb s rozinkami, zvolte nižší nastavení.
  - Pro chléb s vyšším obsahem cukru zvolte nižší nastavení.
  - Pro hutnější chléb, jako například žitný nebo celozrnný chléb, zvolte vyšší nastavení.
- Když opékáte jeden plátek chleba, opečení stran topinky se může mírně lišit. U chleba, ve kterém jsou uvolněné kousky surovin, například chléb s rozinkami nebo celozrnný chléb, tyto uvolněné kousky před vložením do otvoru odstraňte. Zabráníte tím možnému vznícení uvolněných kousků chleba v opékací komoře.

Ohřev housek (obr. 3)

Chcete-li rozpéct housky, postupujte podle níže uvedených kroků:

1. **Stisknutím páčky ohřívacího stojanu směrem dolů rozložte stojan.**
2. **Otočte regulátor propečení na ohřev housek ( ).**

Poznámka:

- Na rozpékací držák nepokládejte chléb, protože by mohlo dojít k poškození topinkovače.
- Nikdy nepokládejte housky určené pro ohřev přímo na topinkovač. Vždy používejte ohřívací stojan. Předejdete tak poškození topinkovače.

Čištění (obr. 4)

Upozornění:

- Nikdy nepoužívejte na čištění přístroje drátěnku, abrazivní nebo agresivní čistící prostředky.
- Lehkým kleznutím na kryt topinkovače uvolníte kousky chleba z opékací komory.
- Před čištěním nechte topinkovač po používání 30 minut vychladnout.

Eesti

Tähtis!

Enne seadme kasutamist lugege hoolikalt seda olulist teavet sisaldavat brošüüri ja hoidke see edaspidiseks alles.

Oht!

- Ärge kunagi kastke seadet vette.
- Röstrisse ei tohi panna ülemõõdulisi ega fooliumisse pakendatud toiduaineid, see võib põhjustada tulekahju või elektrilöögi.

Hoiatus!

- Kui toitejuhe on rikutud, siis ohtlike olukordade vältimiseks tuleb lasta toitejuhe vahetatada Philipsis, Philipsi volitatud hoolduskeskuses või samasugust kvalifikatsiooni omaval isikul.
- Seda seadet võivad kasutada lapsed alates 8. eluaastast ning füüsilise puude ja vaimuhäirelega isikud või isikud, kellel puuduvad kogemused ja teadmised, kui neid valvatakse või neile on antud juhendid seadme ohutu kasutamise kohta ja nad mõistavad sellega seotud ohte. Lapsed ei tohi seadmega mängida. Lapsed tohivad seadet puhastada ja hooldada ainult siis, kui nad on vanemad kui 8 aastat ja täiskasvanu järelevalve all.
- Hoidke seade ja selle toitekaabel alla 8-aastaste laste kättesaamatus kohas.
- Tuleohu vältimiseks tühjendage purukandikut regulaarselt leivapurust (vt kasutusjuhendi peatükki „Puhastamine (joonis 4)").
- Ärge kasutage seadet kardinate või muude kergesti süttivate materjalide all ega läheduses ega seinakappide all, sest see võib põhjustada tulekahju.
- Kontrollige enne seadme toitevõrku ühendamist seadme all olevalt andmesildilt, kas kohaliku elektrivõrgu pinge vastab seadme nimipingele.
- Ärge jätke seadet järelevalveta töötle.
- Kui märkate suitsu või tuld, eemaldage röstri pistik otsekohe pistikupesast.
- Seade on mõeldud ainult leiva röstimiseks. Ärge sisestage seadmesse muid toiduaineid.
- See seade ei ole mõeldud välise taimeri või eraldi kaugjuhtimissüsteemi abil kasutamiseks.
- Ärge kerige toitejuhet pärast röstri kasutamist või hoiustamise ajaks ümber röstri, sest see võib juhet kahjustada.
- Kui seade on sisse lülitatud või lõka veel kuum, ärge pange röstri peale tolmukatet ega mõnda muud eset, sest see võib tekitada rikkeid või tulekahju.

Ettevaatust!

- Röster on mõeldud ainult kodukeeks ja siseruumis kasutamiseks. Seade pole mõeldud tööstuslikuks või kaubanduslikuks kasutuseks.
- Ühendage seade vaid maandatud seinakontakti.
- Ärge laske toitejuhtmel rippuda üle laua või tööpinna serva, millel seade seisab.
- Võtke seade alati pärast kasutamist voolurõngust välja.
- Soojendusrest on mõeldud ainult kuklite või sarvesiakeste soojendamiseks. Ärge asetage soojendusrestile muid toiduaineid, sest see võib põhjustada ohtliku olukorra.
- Ärge pöörake seadet pure eemaldamiseks tagurpidi ega raputage seda.

Elektromagnetväljad (EMV)

See Philipsi seade vastab kõikidele elektromagnetilisi välju (EMF) käsitlevatele standarditele. Kui seadet käsitsetakse õigesti ja käesolevale kasutusjuhendile vastavalt, on seda tänapäevael käibelolevate teaduslike teadmiste tõrgi ohutu kasutada.

Ringlussevõtt

See sümbol tähendab, et seda toodet ei tohi visata tavalisele olmejäätmete hulka (2012/19/EL).
Järgige elektriliste ja elektroniliste toodete lahuskogumise kohalikke eeskirju. Õigel viisil kasutusest kõrvaldamine aitab ära hoida võimalikke kahjulikke tagajärgi keskkonnale ja inimese tervisele.

Garantii ja hooldus

Kui vajate hooldust, teavet või teil on probleem, külastage Philipsi veebilehte www.philips.com või pöörduge oma riigi Philipsi klienditeeninduskeskusesse. Telefoninumbri leiate allolevast garantiilehest. Kui teie riigis ei ole klienditeeninduskeskust, pöörduge Philipsi toodete kohaliku müügiesindaja poole.

Enne esimest kasutamist

Viige röster korralikult õhutatud ruumi ja valige kõrgeim pruunistusaste. Laske röstril läbi teha mõned röstimistsüklid ilma leivavõtluta. See aitab põletada ära tolmu ja vältida ebameeldivaid lõhnu.

Röstige, soojendage või sulatage leiba (joonis 2)

Märkus.

- Ärge kasutage seadet ilma purukandikuta.
- Ärge suruge leiba kunagi röstimisavadesse. Ärge röstige kunagi leiba, millele on määritud võid. Ülekuumenemise ohu tõttu tuleb olla eriti hoolikas, kui röstitakse leiba, mis sisaldab suhkur, sallitusleivanid, rosinaid või puuviljatükke. Ärge asetage röstrisse paindunud, rikutud või murdunud leivavõite, kuna need võivad avase või röstimiskambrisse kinni jääda.

Leiva röstimiseks järgige samme 1, 2, 3.

- Kergelt röstitud leiva saamiseks valige madal seadistus (1 või 2).
- Tumedalt röstitud leiva saamiseks valige kõrge seadistus (6 kuni 8).

Leiva soojendamiseks vajutage ülessoojendamise nuppu ( ).
Leiva sulatamiseks vajutage sulatamise nuppu ( ).

Märkus.

- Kui vajutate röstri stoppnuppu (**STOP**, saate röstimise igal ajal katkestada ja leiva välja võtta.
- Soojendamise funktsioon saab eelseadistada. Röstimise aeg ei muutu, kui muudate pruunistusregulaatori asendit.

Nõuanne

- Erinevat sorti leiva röstimiseks saab kasutada erinevaid pruunistusseadistusi.
  - Kuiva, õhukese või tahke leiva puhul valige madalam seadistus. Seda sorti leib on vähem niske ja see pruunistub kiiremini kui niske, paks või värske leivatükk.
  - Puuviljaleiva (nt rosinaleiva) puhul valige madalam seadistus.
  - Suurema suhkrusisaldusega leiva puhul valige madalam seadistus.
  - Kõvema tekstuuriga leiva (nt rukkileib või täisteraleib) puhul valige kõrgem seadistus.
- Ühe leivaviilu röstimise korral on viilu kahe poole pruunistusaste veidi erinev.
- Lahtiseid toiduaineid sisaldava leiva puhul (nt rosinaleib ja täisteraleib) eemaldage enne leiva avadesse asetamist lahtised toiduained. Nii saab vältida lahtiste toiduainete röstimisäärme kukkumiset/kinnijäämiset põhjustatud võimaliku leegi/suitsu tekkimist.

Kukli soojendamine (joonis 3)

Kuklite soojendamiseks järgige allkirjeldatud samme.

1. **Vajutage soojendusrestil lahtitõmbamiseks soojendusresti hoob alla.**
2. **Keerake pruunistamisregulaator ülessoojendamise asendisse ( ).**

Märkus.

- Röstri kahjustamise vältimiseks ärge asetage leiba kuklisoojendusrestile.
- Ärge asetage soojendatavaid kukleid kunagi otse röstri peale. Röstri kahjustamise vältimiseks kasutage alati soojendusresti.

Puhastamine (joonis 4)

Hoiatus.

- Ärge kasutage seadme puhastamisel kunagi küürimisnuustikuid, abrasiivseid puhastusvahendeid ega söövitavaid vedelikke.
- Röstimiskambris oleva leivapuru eemaldamiseks koputage õrnalt röstri korpusele. Enne röstri puhastamist laske seadmel 30 minutit jahtuda.

Hrvatski

Važno!

Prije uporabe separata pažljivo pročitajte ovu knjižicu s informacijama i spremite je za buduće potrebe.

Opasnost

- Nikad ne uranjajte aparat u vodu.
- Preduboke komade hrane i hranu zapakiranu u metalnu foliju nemojte umetati u toster jer to može izazvati požar ili strujni udar.

Upozorenje

- Ako je kabel za napajanje oštećen, mora ga zamijeniti tvrtka Philips, ovlašteni Philips servisni centar ili neka druga kvalificirana osoba kako bi se izbjegle opasne situacije.
- Ovaj aparat mogu koristiti djeca iznad 8 godina starosti i osobe sa smanjenim fizičkim ili mentalnim sposobnostima te osobe koje nemaju dovoljno iskustva i znanja, pod uvjetom da su pod nadzorom ili da su upućene u vezi rukovanja aparatom na sigurnan način te razumiju moguće opasnosti. Djeca se ne smiju igrati aparatom. Čišćenje i korisničko održavanje smiju izvršavati djeca starija od 8 godina uz nadzor odrasle osobe.
- Aparat i njegov kabel držite izvan dohvata djece mlađe od 8 godina.
- Kako bi se izbjegao rizik od požara, često uklanjajte mrvice iz ladice za mrvice (pogledajte Korisnički priručnik, poglavlje „Čišćenje (sl. 4)").
- Nemojte koristiti aparat ispod ili u blizini zavjesa ili drugih zapaljivih materijala i ispod zidnih ormarića. Mogli biste izazvati požar.
- Prije priključivanja aparata provjerite odgovara li strujni napon naveden na podnožju aparata naponu lokalne električne mreže.
- Ne ostavljajte aparat da radi bez nadzora.
- Ako primijetite vatru ili dim, odmah izvucite mrežni kabel iz zidne utičnice.
- Ovaj aparat namijenjen je isključivo tostiranju kruha. U aparat nemojte stavljati druge vrste hrane.
- Aparat nije namijenjen uporabi u kombinaciji s vanjskim mjeračem vremena ili zasebnim sustavom za daljinsko upravljanje.
- Kabel za napajanje nemojte omotati oko tostera nakon uporabe ili tijekom spremanja jer to može oštetiti kabel.
- Kada je toster uključen ili vruć, nemojte na njega stavljati navlaku protiv prašine niti neke druge predmete jer to može uzrokovati oštećenje ili požar.

Pažnja

- Toster je namijenjen samo kućnoj uporabi i može se koristiti samo u zatvorenim prostorima. Nije namijenjen komercijalnoj ili industrijskoj uporabi.
- Aparat priključujte samo u uzemljenu zidnu utičnicu.
- Kabel za napajanje ne smije visjeti preko ruba stola ili radne površine na kojoj stoji aparat.
- Nakon uporabe aparat isključujte.
- Rešetka za zagrijavanje namijenjena je samo zagrijavanju peciva ili kroasana. Nemojte stavljati nikakve druge sastojke na rešetku za zagrijavanje jer to može dovesti do opasne situacije.
- Nemojte okretati toster naopako i nemojte ga tresti kako biste uklonili mrvice.

Elektromagnetska polja (EMF)

Ovaj aparat tvrtke Philips sukladan je svim standardima koji se tiču elektromagnetskih polja (EMF). Ako aparatom rukujete ispravno i u skladu s uputama u ovom korisničkom priručniku, prema dostupnim znanstvenim dokazima aparat će biti siguran za uporabu.

Recikliranje

Ovaj simbol naznačuje da se proizvod ne smije odlagati s uobičajenim otpadom iz kućanstva (2012/19/EU).
Pošljite proizvod svoje države u zasebnom prikupljanju električnih i elektroničkih proizvoda. Ispravno odlaganje pridonosi sprječavanju negativnih posljedica po okoliš i ljudsko zdravlje.

Jamstvo i servis

Ako vam je potreban servis ili informacije ili imate problem, posjetite web-stranicu tvrtke Philips na www.philips.com ili se obratite centru za korisničku podršku tvrtke Philips u svojoj državi (telefonski broj nalazi se u medunarodnom jamstvenom listu). Ako u svojoj državi ne postoji centar za korisničku podršku, obratite se lokalnom prodavaču proizvoda tvrtke Philips.

Prije prvog korištenja

Toster smjestite u prostoriju s dobrom ventilacijom i odaberite najvišu postavku prepečenosti. Ostavite toster da odradi nekoliko ciklusa tostiranja bez kruha. Tako će izgorjeti prašina i spriječit će se neugodni miris.

Tostiranje, podgrijavanje ili odmrzavanje kruha (slika 2)

Napomena

- Aparat nikada nemojte upotrebljavati bez ladice za mrvice.
- Kruh nikada nemojte na silu gurati u otvore za tostiranje. Nikada nemojte tostirati kriške kruha premazane maslacem. Zbog rizika od pregrijavanja budite posebno pažljivi prilikom tostiranja kruha koji sadrži šećer, konzervanse, grožđice ili komadiće voća. Nemojte upotrebljavati savijene, oštećene ili slomljene kriške kruha u tosteru jer se mogu zaglaviti u otvoru ili u kućištu aparata.

Za tostiranje kruha pratite korake 1, 2, 3.

- Odaberite niku postavku (1 - 2) za blago tostiran kruh.
- Odaberite visoki postavku (6 - 8) za jako tostiran kruh.

Kako biste podgrijali kruh, pritisnite gumb postavke za podgrijavanje ( ).
Kako biste odmrznuli kruh, pritisnite gumb postavke za odmrzavanje ( ).

Napomena:

- Tostiranje možete zaustaviti i izvaditi kruh u bilo koje vrijeme pritiskom gumba za zaustavljanje (**STOP**) na tosteru.
- Funkcija pogrijavanja ima prethodno postavljeno trajanje. Vrijeme tostiranja ne mijenja se kada regulator pečenosti postavite na drugu poziciju.

Savjet:

- Možete upotrebljavati različite postavke za prepečenost prilikom tostiranja različitih vrsta kruha:
  - Za suhi, tanki ili tari kruh odaberite nižu postavku. Ta vrsta kruha ima manje vlage i brže će se pregrijati od vlažnog, debelog ili svježeg kruha.
  - Za kruh s voćem, npr. kruh s grožđicama, odaberite nižu postavku.
  - Za kruh s visokim količinom šećera odaberite nižu postavku.
  - Za kruh teže teksture, npr. raženi kruh ili integralni kruh, odaberite višu postavku.

Kada tostirate jedno kriški kruha, kružna prepečenosti može se razlikovati s jedne i drugе strane.

Kada tostirate kruh koji može imati komadiće hrane, npr. kruh s grožđicama i integralni kruh, izvadite te komadiće prije umetanja kriški kruha u otvor. Time se može izbjeći potencijalni plamen/dim uzrokovan komadićima hrane koji padnu u komoru tostera ili se za nju zalijepe.

Zagrijavanje peciva (sl. 3)

Kako biste zagrijali peciva, slijedite korake u nastavku:

1. **Pritisnite ručicu rešetke za zagrijavanje prema dolje kako bi se raskopila.**
2. **Okrenite regulator prepečenosti na postavku za zagrijavanje peciva ( ).**

Napomena:

- Kruh nemojte stavljati na rešetku za zagrijavanje peciva kako se toster ne bi oštetio.
- Peciva koja želite zagrijati nemojte stavljati izravno na toster. Obavezno raskopite rešetku za zagrijavanje kako se toster ne bi oštetio.

Čišćenje (slika 4)

Upozorenje:

- Za čišćenje aparata nikada nemojte koristiti žice za čišćenje, abrazivna sredstva za čišćenje ili agresivne tekućine.
- Lagano lupnite kućište tostera kako bi se oslobodili mrvice kruha u komori tostera.
- Ostavite toster da se hladi 30 minuta nakon uporabe prije nego što ga očistite.

Magyar

Fontos

A készülék első használata előtt figyelmesen olvassa el az információs füzet tartalmát, és őrizze azt meg későbbi használatra.

Veszély

- Soha ne merítse a készüléket vízbe.
- Ne tegyen be túl nagy vagy fóliába csomagolt élelmiszert, mert tüzet vagy elektromos áramütést okozhatnak.

Figyelmeztetés

- Ha a hálózati kábel meghibásodott, a kockázatok elkerülése érdekében Philips szakszervizben vagy hivatalos szakszervizben ki kell cserélni.
- A készüléket 8 éven felüli gyermekek, illetve csökkent fizikai, érzékelési vagy szellemi képességekkel rendelkező, vagy a készülékhez szükséges járatlan személyek is használhatják, amennyiben ezt felügyelet mellett teszik, illetve ismerik a készülék biztonságos működtetésének módját és az azzal járó veszélyeket. Ne engedje, hogy gyermekek játszanak a készülékkel. A tisztítást és a felhasználó által végezhető karbantartást soha ne végezze 8 éven aluli gyermek, és 8 éven felüli gyermek is csak felügyelet mellett végezheti el ezeket.
- A készüléket és a vezetéket tartsa távol 8 éven aluli gyermekektől.
- A tűz kockázatának csökkentésére gyakran ürítse ki a felgyűlemlett morzsát a morzsatálcáról (lásd a Felhasználói kézikönyv „Tisztítás (4. ábra)" című fejezetét).
- Ne működtesse a készüléket függöny vagy más gyúlékony anyag alatt vagy annak közelében, esetleg fali szekrény alatt.
- Mielőtt a készüléket a fali aljzatba csatlakoztatja, ellenőrizze, hogy a készülék alján feltüntetett feszültség egyezik-e a helyi hálózati feszültséggel.
- Ne hagyja a működő készüléket felügyelet nélkül.
- Ha füstöt vagy füstöt észlel, azonnal húzza ki a csatlakozó dugót a konnektorból.
- A készülék csak kenyér pirítására szolgál. Ne helyezzen semmilyen más hozzávalót a készülékbe.
- A készüléket ne használja külső időzítővel illetve külön távvezérlőrendszerrel.
- Ne tertse a tápkábelt a kenyérpirító köré használat után vagy tárolás alatt, mert ez károsíthatja a kábelt.
- Ne tegye a porvédő fedelet vagy egyéb tárgyat a pirító tetejére, ha a készüléket bekapcsolta vagy ha az még forró, mert ez kárt vagy tüzet okozhat.

Figyelmeztetés

- Ez a szimbólum azt jelenti, hogy a termék nem kezelhető normál háztartási hulladékként (2012/19/EU).
- Kövesse az országában érvényes, az elektromos és elektronikus készülékek hulladékkezelésére vonatkozó jogszabályokat. A megfelelő hulladékkezelés segítséget nyújt a környezettel és az emberi egészséggel kapcsolatos negatív következmények megelőzésében.

Jótállás és szerviz

Ha információra van szüksége, javítástát szeretne igénybelni vagy valamilyen probléma merül fel, látogasson el a Philips honlapjára (www.philips.com), vagy forduljon az adott orszag Philips vevőszolgálatához (a telefonszámot megtalálja a világszerte érvényes garancialevélben). Ha országában nem működik ilyen vevőszolgálat, forduljon a Philips helyi szakkereskedőhöz.

Teendők az első használat előtt

A kenyérpirító megfelelően szellőző helységben helyezze el, majd válassza a legmagasabb pirítási fokozatot. Végezzen néhány pirítási ciklust a készüléken, anélkül, hogy kenyerszeleteket helyezne bele. Ez kiégeti a lerakódott port és megelőzi a kellemetlen szagok kialakulását.

Kenyér pirítása, újramelegítése vagy kioldaszítása (2. ábra)

Megjegyzés:

- Ne üzemeltesse a készüléket a morzsatálca nélkül.
- Soha ne erőltesse bele a kenyeret a pirítónyílásokba. Soha ne pirítson vajjal megkent kenyérszeletet. Különösen ügyeljen a cukrot, tartósítószert, mazsolát vagy gyümölcsdarabokat tartalmazó kenyerek pirításánál, mivel a túlmelegedés veszélye áll fenn. Ne tegyen a pirítóba hajlott, sérült vagy tört kenyérszeletet, mert az beakadhat a nyílásba vagy beszorulhat a pirítókamrába.

Kenyér pirításához kövesse az 1., 2., 3. lépést.

- Válasszon alacsony fokozatot (1-2) a halványabb színű pirítósokhoz.
- Válasszon magasabb fokozatot (6-8) a sötétebb színű pirítósokhoz.

A kenyér újramelegítéséhez nyomja meg az újramelegítés-beállítás gombot ( ).
A kenyér kioldaszításához nyomja meg a kioldaszításbeállítás gombot ( ).

Megjegyzés:

- A kenyérpirítón lévő leállítógombbal (**STOP**) bármikor leállíthatja a pirítási folyamatot, és kivehető a kenyeret.
- Az újramelegítés funkció előre beállított időtartamig működik. A pirítási idő nem változik attól, hogy a pirítási beállítási csúszkát egy másik beállításra állítja.

Tipp:

- A különböző típusú kenyerek pirításához különféle pirítási beállításokat használhat:
  - Száraz, vékony vagy nem friss kenyér esetén válasszon alacsonyabb fokozatot. Ez a fajta kenyér kevesebb nedvességet tartalmaz, és gyorsabban megpirul, mint a nagyobb nedvességtartalmú, vastag vagy friss kenyér.
  - Gyümölcskenyérhez, például mazsolás kenyér esetén válasszon alacsonyabb fokozatot.
  - Nagyobb cukortartalmú kenyér esetén válasszon alacsonyabb fokozatot.
  - Sűrűbb kenyér, például rozskenyér vagy teljes kiőrlésű kenyér esetén válasszon magasabb fokozatot.
- A kenyérszelet megpirításánál a két oldal egymástól kissé eltérően pirulhat meg.
- Foszlósodab kenyérek, például mazsolás kenyér vagy teljes kiőrlésű kenyér esetén távolítsa el a lefoszló részeket, mielőtt betesszi a kenyérszeletet a nyílásba. Így elkerülhető a pirítókamrába esett vagy beragadt kenyérdarabok által okozott esetleges láng/füst.

Zsemlemelegítés (3. ábra)

Zsemlemelegítéshez kövesse az alábbi lépéseket:

1. **A melegítőrács kinyitásához nyomja le a kart.**
2. **Fordítsa a pirításszabályzó gombot a zsemlemelegítés funkcióhoz ( ).**

Megjegyzés:

- A pirító károsodásának elkerülése érdekében ne helyezzen kenyeret a zsemlemelegítő rácsra.
- Soha ne helyezze a melegíteni kívánt zsemléket közvetlenül a kenyérpirító tetejére. Mindig használja a melegítőrácsot a készülék károsodásának elkerülésére.

Tisztítás (4. ábra)

Figyelmeztetés:

- Soha ne használjon dörzsszivacsot, súrolószert vagy maró hatású tisztítófolyadékot a készülék tisztítására.
- A piritókamrában lévő morzsák eltávolításához finoman ütögesse meg a morzsatálcát.
- Használat után hagyja 30 percig hűlni a kenyérpirítót, mielőtt tisztítná.

Қазақ

Маңызды ақпарат

Құрылғыны қолданбастан бұрын осы маңызды ақпарат парақшасын мұқият оқып шығып, оны кемішелете қарау үшін сақтап қойыңыз.

Қауіпті жағдайлар

- Құрылды ешуақытта суға батырмаңыз.
- Кесек азық-түліктерді және темпи фольгадан жасалған пакеттерді тостерге салмаңыз, себебі бұл өрт шығуына немесе электр тогы соғуына себеп болуы мүмкін.

Ескерту

- Егер қуат сымы зақымданған болса, қауіп-қатерден аулақ болу үшін, тек Philips компаниясына, Philips рұқсат берген қызмет көрсету орталығына немесе соған ұқсас біліктілігі бар мамандарға жөндеуге.
- Бұл құрылғыны 8 және одан жоғары жастағы балалар мен физикалық сезу немесе ойлау қабілеттері шектеулі не білімсіз тажірибесі және білім да аздамдар қадағалауымен немесе құрылғыны қауіпсіз пайдалана алуға тұсқауы мұқалуда алған және байланысты қауіптерді түсінген жағдайда пайдалана алады. Балалар құрылғымен ойнамауы керек. 8 жасқа толмаған балалар ересектің қадағалауынсыз тазалау және техникалық қызмет көрсету жұмыстарын жүргізбеуі тиіс.
- Құрылғы мен оның сымын 8 жасқа толмаған балалардың қолы жетпейтін жерде сақтаңыз.
- Өрт шығу қаупін болдырмау үшін қиқым науасынан қиқымдарды жиі алып тұрыңыз (Пайдаланушы нұсқаулығының «Тазалау (4-сурет)» тарауын қараңыз).
- Құрылды перделер мен басқа тез жанатын материалдардың жанында немесе астында сонымен-қатар қабырғаға ілулі тұрған сөрелердің астында қолдануға болмайды. Өрт шығуы мүмкін.
- Құрылғыны қосар алдында, құрылғыда көрсетілген кернеу жиіліктегі қуат кернеуіне сәйкес келетіндігін тексеріп алыңыз.
- Егер тостердің өзі немесе тұсқа салынған бауырсақтың ешқайсысы тұтанса, ешқашан ешқандай ыдыс немесе басқа заттарды қолға болмайды, өйткені бұл зақымдануға немесе өртің шығуына себеп болуы мүмкін.

Ескерту

- Тостер тек үйде қолдануға жасалған және оны тек үйдің ішінде ғана қолдануға болады. Құрылғы коммерциялық немесе өнеркәсіптік мақсатта қолдануға арналмаған.
- Құрылды тек жерге тұйықталған қабырға розетасына ғана қосуға болады.
- Қуат сымы үстелдің немесе құрылғы қойылған беттің шетінен сағырып тұрмау керек.
- Пайдаланып болғаннан кейін, құрылды тоқ көзінен ажыратыңыз.
- Жылыту сымы тек тоқшатылған немесе қуаландырылған жағдайда алынуы мүмкін. Жылыту сымын ешқандай бұл тұрғыдан ешқандай себеп бұл қауіпті жағдайға әкелуі мүмкін.
- Құрылды тәнкермемен және сілтіні қоюмдардың тұсіремейз.

Электромагниттік өрістер (ЭМӨ)

Бұл Philips Avent құрылы электромагниттік өрістерге (ЭМӨ) қатысты барлық стандарттарға сайкес келеді. Нұсқаулықта көрсетілгендей және ұсынылған қолданылған жағдайда, құрылды дайындау кезінде ғылыми деректер негізінде қауіпсіз болып табылады.

Өңдеу

Бұл таңба осы өнімді қалыптағы тұрмыстық қалдықтен тастауға болмайтынын білдіреді (2012/19/ЕО).
Электр және электрондық өнімдердің қалдықтарын бөлек жинау жөнінде өлкеңізге ерекшелерін сақтаңыз. Қорысқа дұрыс тастау қоршаған ортаға және адам денсаулығына теріс зиянды әсерден аулақ болуға көмектеседі.

Кепіздік және қызмет көрсету

Егер сізге қызмет немесе ақпарат керек болса немесе шешілмеген бір мәселе болса, www.philips.com мекемешілігіндағы Philips веб-сайтына кіріңіз немесе еліңіздегі Philips Тұтынушыларды қолдау орталығына жазыңыз (телефон нөмірін дүниежүзілік кепілдік кітапшасынан таба аласыз). Егер еліңізде тұтынушыларға қолдау көрсету орталығы болмаса, онда жергілікті Philips компаниясының дилеріне бұрылыңыз.

Ағашқы бет қолданар алдында

Тостерді жақсы желдетілетін бөлмеге қойып, ең жоғары қызарту бағдарламасын таңдаңыз. Ішіне нан салмастан бірнеше қыздыру циклін іске қосыңыз. Бұл қандай да бір шаңды жұлдырып, жағымсыз иістердің алдын алады.

Нанды қыздыру, қайта қыздыру немесе жібіту (2-сурет)

Ескертпе.

- Құрылғыны қоқан науасынсыз пайдаланбаңыз.
- Нанды қызарту тесіктеріне сау кезінде күш салмаңыз. Нан тілімдерін маймен құрмаңыз. Қызып кету қаупі тағы мұқият болғандықтан, қантты, қоспалардағы, мейізді немесе жеміс кесектерін қамтитын нанды абайлап қыздырыңыз. Бүгілген, бұлынған немесе сынған нан тілімдерін тостерге салмаңыз, себебі оның тостерді тесігінде немесе камерасында тұрып қалуы мүмкін.

Нанды қыздыру үшін 1, 2, 3 қадамдарды орындаңыз.

- Нанды сәл қызарту үшін төменгі параметр (1-2) таңдаңыз.
- Нанды қатты қызарту үшін, жоғары параметрді (6-8) таңдаңыз.

Нанды қайта жылыту үшін, қайта жылыту параметрі ( ).
Нанды еріту үшін еріту параметрі ( ).

Ескертпе:

- Тостерді тоқтату түймесін (**STOP**) басу арқылы кез келген уақытта қызарту процесін тоқтатып, нанды шығарып алуға болады.
- Қайта жылыту функциясының уақытқа алдын ала орнатылған. Қызартуды басқару тетігін басқа параметрге қосқанда қызарту уақыты өзгермейді.

Кеңес.

- Әуіен түрлі нанды қуырған кезде, әртүрлі қызарту теңшелімдерін қолдануға болады:
  - Құрғақ, жұқа немесе ескірген нанды қуырған кезде, ең аз теңшелімді таңдаңыз. Осы түрдегі нанның құрамында ылғал мөлшері аз болғандықтан, ол жылдам, жуан немесе жаңа піскен нанға қарағанда тезірек қызарады.
  - Мейіз қосылған нан сияқты немесе жеміс кесектері қосылған нанды қуырған кезде, ең аз теңшелімді таңдаңыз.
  - Қант көп қосылған нанды қуырған кезде, ең аз теңшелімді таңдаңыз.
  - Ауа ауыр текстурада не нанды, мысалы, қарабидайдан немесе тұтас дәннен жасалған нанды қуырған кезде, жоғары теңшелімді таңдаңыз.

Бір нан тілімін қуырған кезде, оның екі жағынан қызаруы екінші жағынан қызарып кетуімен ерекшеленуі мүмкін.

Өнімдері бөктіруменен нанды, мысалы мейіз қосылған нанды немесе тұтас дәннен жасалған нанды қуырғ кезінде, нан тілімдерін тесіке салудан алдында бөктіруменен өнімдерді алып тастаңыз. Осылайша, тостер камерасында бөктіруменен өнімдердің қызуынан/жабысуынан алдауды/оттың шығуынан сақтанатын боласыз.

Тоқашты жылыту (3-сурет)

Тоқашты жылыту үшін төмендегі қадамдарды орындаңыз:

1. **Жылыстатын сөренді ашу үшін, жылыстатын сөре тұтқасын төмен басыңыз.**
2. **Қызартуды басқару тетігін тоқашты жылыту параметріне ( ).**

Ескертпе:

- Тостер бұлшбеу үшін, нанды тоқаш жылыту сөресіне қоймаңыз.
- Жылыстатын тоқашты ешқашан тікелей тостердің тесіктеріне қоюшы болмаңыз. Тостер зақымданбау үшін, ардайым жылыту сөресін қолданыңыз.

Тазалау (4-сурет)

Абайлаңыз!

- Құрылғыны тазалау үшін ешқашан қырғыштарды, абразивті тазалау құралдарын немес

Русский

Важная информация

Перед началом эксплуатации прибора внимательно ознакомьтесь с настоящим буклетом и сохраните его для дальнейшего использования в качестве справочного материала.

Опасно!

- Запрещается погружать прибор в воду.
- Запрещается помещать в тостер продукты, не подходящие по размеру, и продукты в металлической фольге, так как это может стать причиной возгорания или поражения электрическим током.

Внимание!

- В случае повреждения шнура питания его необходимо заменить. Чтобы обеспечить безопасную эксплуатацию прибора, заменяйте шнур только в авторизованном сервисном центре Philips или в сервисном центре с персоналом аналогичной квалификации.
- Дети старше 8 лет и лица с ограниченными возможностями сенсорной системы или ограниченными умственными или физическими способностями, а также лица с недостаточным опытом и знаниями могут пользоваться этим прибором только при присмотром или после получения инструкций о безопасном использовании прибора и потенциальных опасностях. Не позволяйте детям играть с прибором. Дети могут осуществлять очистку и уход за прибором, только если они старше 8 лет и находятся под присмотром взрослых.
- Храните прибор и шнур в месте, недоступном для детей младше 8 лет.
- Во избежание возгорания регулярно очищайте поддон от крошек (см. главу "Очистка" в инструкции по эксплуатации (рис. 4)).
- Не размещайте работающий прибор под или рядом с занавесками или иными легковоспламеняющимися материалами, а также под навесными шкафами, поскольку это может привести к пожару.
- Перед подключением прибора убедитесь, что напряжение, указанное на нижней панели прибора, соответствует напряжению местной электросети.
- Не оставляйте работающий прибор без присмотра.
- При появлении пламени или дыма немедленно отключите прибор от розетки электросети.
- Данный прибор предназначен только для обжаривания хлеба. Запрещается помещать в прибор любые другие продукты.
- Данное устройство нельзя подключать к внешнему таймеру или системам дистанционного управления.
- Не наматывайте сетевой шнур на тостер после использования или во время хранения прибора, так как это может привести к повреждению шнура.
- Не накрывайте тостер крышкой или другими предметами, когда прибор включен или еще не остыл, поскольку это может привести к его повреждению или возгоранию.

Внимание!

- Тостер предназначен только для домашнего использования в закрытых помещениях. Прибор не предназначен для коммерческого или промышленного использования.
- Подключайте прибор только к заземленной розетке.
- Не допускайте свисания шнура питания с края стола или места установки прибора.
- После завершения работы отключите прибор от розетки электросети.
- Подставка для подогрева предназначена только для подогрева булочек или круассанов. Запрещается помещать на подставку любые другие продукты, так как это может привести к возникновению опасной ситуации.
- Для извлечения хлебных крошек нельзя переворачивать и трясти прибор.

Электромагнитные поля (ЭМП)

Данный прибор Philips соответствует стандартам по электромагнитным полям (ЭМП). При правильном обращении в соответствии с рекомендациями в данной инструкции по эксплуатации прибор безопасен в использовании, что подтверждается имеющимися на сегодня научными данными.

Утилизация

Этот символ означает, что продукт не может быть утилизирован вместе с бытовыми отходами (2012/19/ЕС).
Выполняйте раздельную утилизацию электрических и электронных изделий в соответствии с правилами, принятыми в вашей стране.
Правильная утилизация помогает предотвратить негативное воздействие на окружающую среду и здоровье человека.

Гарантия и обслуживание

При возникновении проблемы или при необходимости получения сервисного обслуживания или информации посетите веб-сайт www.philips.com или обратитесь в центр поддержки покупателей Philips в вашей стране (номер телефона центра указан на гарантийном талоне). Если в вашей стране нет центра поддержки потребителей Philips, обратитесь по месту приобретения изделия.

Перед первым использованием

Установите тостер в хорошо проветриваемом помещении и включите его, установив самую высокую степень обжаривания. Выполните несколько циклов обжаривания, не помещая хлеб в прибор. Это необходимо для сжигания возможной пыли в приборе и удаления нежелательных запахов.

Обжаривание, подогрев или разморозка хлеба (рис. 2)

Примечание.

- Запрещается использовать прибор без поддона для крошек.
- Не применяйте силу, вставляя хлеб в отверстия для хлеба. Запрещается поджаривать ломтики хлеба с маслом. Риск перегревай Соблюдайте осторожность во время поджаривания ломтиков сладкого хлеба, а также хлеба с ванилем, изюмом или кусочками фруктов. Запрещается использовать изогнутые, надломленные и бесформенные ломтики хлеба, так как они могут застрять в отверстии для хлеба или нагревательной камере.

Для обжаривания хлеба выполните шаги 1, 2, 3.

- Для легкой обжарки хлеба выберите низкую степень обжаривания (1–2).
- Для более сильной обжарки хлеба выберите высокую степень обжаривания (6–8).

Для подогрева хлеба нажмите кнопку подогрева ( ).
Для разморозки хлеба нажмите кнопку размороз ( ).

Примечание.

- Остановить приготовление тостов и извлечь хлеб можно в любой момент. Для этого нажмите кнопку остановки (**STOP**) на тостере.
- Для режима подогрева предусмотрена определенная длительность. Время обжаривания не меняется при перемещении регулятора степени обжаривания в другое положение.

Совет.

- Для разных видов хлеба следует использовать различные настройки поджаривания.
  - Для сухих, тонких или черствых ломтиков хлеба выбирайте низкую степень обжаривания. Такой хлеб содержит меньше влаги, поэтому поджарится быстрее, чем влажные, толстые или свежие ломтики хлеба.
  - Для хлеба с кусочками фруктов или с изюмом выбирайте низкую степень обжаривания.
  - Для сладкого хлеба выбирайте низкую степень обжаривания.
  - Для такого хлеба, как ржаной или цельнозерновой, выбирайте высокую степень обжаривания.
- При обжаривании одного ломтика хлеба его стороны могут отличаться друг от друга.
- Из хлеба с добавками, например цельнозернового или с изюмом, следует удалить все кусочки, которые могут попасть в тостер перед обжариванием. Это позволяет предотвратить возгорание/задымление в следствие попадания кусочков пищи в нагревательную камеру.

Подогрев булочек (рис. 3)

Для подогрева булочек выполните указанные ниже действия.

1. **Чтобы разложить подставку для подогрева, надавите на соответствующую ручку.**
2. **Поверните регулятор степени обжарки в режим подогрева булочек ( ).**

Примечание.

- Во избежание повреждений тостера не размещайте хлеб на подставке для подогрева булочек.
- Запрещается помещать булочки для подогрева непосредственно на тостер. Чтобы не повредить тостер, всегда используйте подставку для подогрева.

Очистка (рис. 4)

Предупреждение.

- Не используйте для очистки прибора губки с абразивным покрытием, абразивные или агрессивные чистящие средства.
- Чтобы очистить нагревательную камеру от хлебных крошек, слегка постучите по корпусу тостера.
- Перед очисткой тостера дайте ему остыть в течение 30 минут после использования.

Slovenčina

Dôležité

Pred použitím zariadenia si pozorne prečítajte tento leták s dôležitými informáciami a uschovajte si ho na neskoršie použitie.

Nebezpečenstvo

- Zariadenie nikdy neponárajte do vody.
- Do zariadenia nesmiete vkladať príliš veľké kusy chleba ani alobal, pretože by ste mohli spôsobiť požiar alebo zásah elektrickým prúdom.

Varovanie

- Ak sa poškodí napájací kábel, nechajte ho vymeniť v spoločnosti Philips, v servisnom stredisku autorizovanom spoločnosťou Philips alebo prostredníctvom osoby s podobnou kvalifikáciou, aby nedošlo k nebezpečnej situácii.
- Toto zariadenie môžu používať deti od 8 rokov a osoby, ktoré majú obmedzené telesné, zmyslové alebo mentálne schopnosti alebo nemajú dostatok skúseností a znalostí, pokiaľ sú pod dozorom alebo im bolo vysvetlené bezpečné používanie tohto zariadenia a za predpokladu, že rozumejú príslušným rizikám. Deti sa nesmú hrať s týmto zariadením. Toto zariadenie smú čistiť a udržiavať iba deti staršie ako 8 rokov a musia byť pritom pod dozorom.
- Zariadenie a jeho kábel uchovávajte mimo dosahu detí mladších ako 8 rokov.
- Aby ste predišli riziku požiaru, pravidelne vyprázdňujte podnos na odrobinky (v návode na použitie si pozrite kapitolu „Čistenie (Obr.4)").
- Zariadenie nepoužívajte pod záclonami alebo v blízkosti, v blízkosti iných horľavých materiálov ani pod zavesenými skrinkami, pretože by ste mohli spôsobiť požiar.
- Pred zapojením zariadenia skontrolujte, či napätie uvedené na spodnej časti zariadenia zodpovedá napätiu v miestnej sieti.
- Počas používania nenechávajte zariadenie bez dozoru.
- Ak zbadáte oheň alebo dým, hriankovač okamžite odpojte zo siete.
- Toto zariadenie je určené len na hriankovanie chleba. Do zariadenia nevkladajte žiadne iné suroviny.
- Zariadenie nie je určené na ovládanie prostredníctvom externého časovača ani samostatného systému dialkového ovládania.
- Napájací kábel nenamotávajte okolo hriankovača po použití ani počas skladovania, pretože by sa kábel mohol poškodiť.
- Kým je zariadenie zapnuté alebo horúce, neprikrývajte ho krytom proti vniknutiu prachu ani inými predmetmi, pretože by ste mohli spôsobiť poškodenie alebo požiar.

Upozornenie

- Hriankovač je určený len na použitie v domácnosti a môže sa používať len v interiéri. Nie je určený na komerčné ani priemyselné využívanie.
- Zariadenie pripojte jedine do uzemnenej zásuvky.
- Nedovoľte, aby napájací kábel previsal cez okraj stola alebo kuchynskej linky, na ktorej je zariadenie položené.
- Po použití vždy odpojte zariadenie zo siete.
- Roští na ohrievanie je určený len na ohrievanie rožkov a croissantov. Na roští na ohrievanie neukladajte žiadne iné suroviny, pretože by mohla vzniknúť nebezpečná situácia.
- Zariadenie neotáčajte hore nohami ani z neho odrobinky nevytriasajte.

Elektromagnetické polia (EMF)

Tento spotrebič od spoločnosti Philips je v súlade so všetkými normami v spojitosti s elektromagnetickými poľami (EMF). Ak budete zariadenie používať správne a v súlade s pokynmi v tomto návode na použitie, bude jeho použitie bezpečné podľa všetkých v súčasnosti známych vedeckých poznatkov.

Recyklácia

Tento symbol znamená, že tento výrobok sa nesmie likvidovať s bežným komunálnym odpadom (smernica 2012/19/EÚ).
Postupujte podľa predpisov platných vo vašej krajine pre separovaný zber elektrických a elektronických výrobkov. Správna likvidácia pomáha zabrániť negatívnym dopadom na životné prostredie a ľudské zdravie.

Záruka a servis

Ak potrebujete informácie alebo máte problém, navštívte webovú stránku spoločnosti Philips na adrese www.philips.com alebo sa obráťte na Stredisko starostlivosti o zákazníkov spoločnosti Philips vo svojej krajine (telefónne číslo strediska nájdete v priloženom celosvetovo platnom záručnom liste). Ak sa vo vašej krajine toto stredisko nenachádza, obráťte sa na miestneho predajcu výrobkov Philips.

Pred prvým použitím

Hriankovač umiestnite do dobre vetranej miestnosti a nastavte najvyššiu intenzitu opečenia. Nechajte hriankovač vykonať niekoľko cyklov opečenia napríazdno bez chleba. Vypáli sa tak prach a zabráni sa vzniku neprijemného zápachu.

Hriankovanie, opakované ohrievanie a rozmrazovanie chleba (obr. 2)

Poznámka:

- Nepoužívajte zariadenie bez zásobníka na omrvinky.
- Nikdy nekladajte chleba do hriankovacích otvorov násilu. Nikdy nehriankujte krajce chleba potreté maslom. Pri hriankovaní chleba, ktorý obsahuje cukor, konzervačné látky, hrozienka alebo kúsky ovocia buďte zvlášť opatrní, kvôli riziku prehriatia. Do hriankovača nevkladajte ohnuté, poškodené ani prelomené krajce chleba, pretože sa môžu zaseknúť v otvoroch alebo v hriankovacej komore.

Ak chcete hriankovať chleb: postupujte podľa krokov 1, 2 a 3.

- Ak chcete pripraviť svetlejší chleb, zvoľte nízke nastavenia (1 – 2).
- Ak chcete pripraviť tmavší chleb, zvoľte vyššie nastavenia (6 – 8).

Ak chcete chleb opätovne zohriať, stlačte tlačidlo nastavenia opakovaného ohrevu ( ).
Ak chcete chleb rozmraziť, stlačte tlačidlo nastavenia rozmrazovania ( ).

Poznámka:

- Priebeh opekania môžete kedykoľvek zastaviť a vysunúť chlieb stlačením tlačidla (**STOP**) na hriankovači.
- Funkcia opakovaného ohrevu má prednastavené trvanie. Čas hriankovania sa nezmení, ak posuniete ovládač nastavenia intenzity zhnednutia do inej polohy.

Tip:

- Na hriankovaním rôznych typov chleba môžete používať rôzne nastavenia intenzity opečenia:
  - Na suchý, tenký alebo starý chleb použite nižšie nastavenie. Tento typ chleba má menší podiel vlhkosti a opečie sa rýchlejšie než vlhký, hrubý alebo čerstvý chleb.
  - Na ovocný chleb, napr. hrozienkový chleb, použite nižšie nastavenie.
  - Na chleb s vyšším obsahom cukru použite nižšie nastavenie.
  - Na chleb s hustejšou textúrou, napr. ražný chleb alebo celozrnný chleb, použite vyššie nastavenie.
- Pri hriankovaní jedného krajca chleba sa môže opečenie hrianky na jednotlivých stranách mierne líšiť.
- Ak chleb obsahuje sypké kúsky potravín, napr. hrozienkový chleb a celozrnný chleb, pred vložením krajcov chleba do otvoru tieto kúsky odstráňte. Zabráňte tak pripadnému ohňu alebo dymu spôsobenému spadnutím alebo prilepením týchto sypkých prísad vnútri komory hriankovača.

Ohrievanie pečiva (obr. 3)

Ak chcete ohrievať pečivo, vykonajte nasledujúce kroky:

1. **Zatlačením páky roštu na ohrievanie nadol vysuňte rošt.**
2. **Regulátor intenzity opekania nastavte na ohrievanie pečiva ( ).**

Poznámka:

- Neumiestňujte chleba na rošt na ohrievanie pečiva. Predídete tým pripadnému poškodeniu hriankovača.
- Ohrievané pečivo nikdy neukladajte priamo na povrch hriankovača. Vždy používajte rošt na ohrievanie. Predídete tak poškodeniu hriankovača.

Čistenie (obr. 4)

Varovanie:

- Na čistenie zariadenia nikdy nepoužívajte drôtenky, drsné čistiace prostriedky ani agresívne tekutiny.
- Omrvinky z komory hriankovača vytriasiete miernym poklepaním plášťa hriankovača.
- Pred čistením hriankovača ho nechajte po použití vychladnúť 30 minút.

Slovenščina

Pomembno

Pred uporabo aparata natančno preberite ta letak s pomembnimi informacijami in ga shranite za poznejšo uporabo.

Nevarnost

- Aparata ne potapljajte v vodo.
- V aparat ne vstavljajte prevelikih količin hrane in v alu folijo zavitih paketov, saj to lahko povzroči požar ali električni udar.

Opozorilo

- Poškodovani napajalni kabel sme zamenjati samo družba Philips, Philipsov pooblaščeni servis ali ustrezno usposobljeno osebje.
- Ta aparat lahko uporabljajo otroci od 8. leta starosti naprej in osebe z zmanjšanimi fizičnimi ali psihičnimi sposobnostmi ali s pomanjkljivimi izkušnjami in znanjem, če so prejele navodila glede varne uporabe aparata ali jih pri uporabi nadzoruje odgovorna oseba, ki jih opozori na morebitne nevarnosti. Otroci naj se ne igrajo z aparatom. Otroci aparata ne smejo čistiti in vzdrževati, če niso starejši od 8 in pod nadzorom.
- Aparat in kabel hranite izven dosega otrok pod 8. letom starosti.
- Da preprečite nevarnost požara, drobtine sproti odstranjujte s pladnja za drobtine (oglejte si poglavje "Čiščenje (slika 4)" v uporabniškem priročniku).
- Aparata ne uporabljajte pod zavesami ali zraven njih ali poleg drugih gorljivih materialov in pod stenskim pohištvom, saj lahko to povzroči požar.
- Pred priključitvijo aparata na električno omrežje preverite, ali na dnu aparata navedena napetost ustreza napetosti lokalnega električnega omrežja.
- Aparata ne pustite delovati brez nadzora.
- Če opazite ogenj ali dim, opekač nemudoma izključite iz električnega omrežja.
- Ta aparat je namenjen samo za pripravo opečenega kruha. V napravo ne vstavljajte drugih sestavin.
- Aparata ni mogoče upravljati z zunanjim časovnikom ali ločenim sistemom za daljinsko upravljanje.
- Napajalnega kabla po uporabi ali med hrambo ne navijte okoli opekača, ker s tem lahko poškodujete kabel.
- Opekača ne pokrivajte z protiprašnim pokrovom in nanj ne polagajte drugih predmetov, ko je vključen ali vroč, ker ga lahko poškodujete ali povzročite požar.

Pozor

- Opekač je namenjen izključno uporabi v gospodinjstvu in ga je dovoljeno uporabljati le v zaprtih prostorih. Ni namenjen storitveni ali industrijski uporabi.
- Aparat priključite le na ozemljeno vtičnico.
- Napajalni kabel naj ne visi preko roba mize ali pulta, na katerega je postavljen aparat.
- Po uporabi aparat vedno izklopite iz omrežne vtičnice.
- Nosilec za segrevanje je namenjen le segrevanju žemljic ali rogljičkov. Na nosilec za segrevanje ne dajajte drugih sestavin, da ne povzročite nevarnosti.
- Aparata ne obračajte na glavo in ga ne stresajte, da bi odstranili drobtine.

Elektromagnetna polja (EMF)

Ta Philipsov aparat ustreza vsem standardom glede elektromagnetnih polj (EMF). Če z aparatom ravnate pravilno in v skladu z navodili v tem priročniku, je njegova uporaba glede na danes veljavne znanstvene dokaze varna.

Recikliranje

Ta simbol pomeni, da izdelka ne smete odlagati skupaj z običajnimi gospodinjskimi odpadki (2012/19/EU).
Upoštevajte državne predpise za ločeno zbiranje električnih in elektronskih izdelkov. S pravilnim odlaganjem pripomorete k preprečevanju negativnih vplivov na okolje in zdravje ljudi.

Garancija in servis

Če potrebujete servis ali informacije ali imate težavo, obiščite Philipsovo spletno mesto na naslovu www.philips.com oziroma se obrnite na Philipsov center za pomoč uporabnikom v vaši državi (telefonsko številko najdete v mednarodnem garancijskem listu). Če v vaši državi takšnega centra ni, se obrnite na lokalnega Philipsovega prodajalca.

Pred prvo uporabo

Opekač postavite v dobro prezračeno sobo in izberite najvišjo nastavitev zapečenosti. Opravite nekaj ciklov peke brez kruha. To z grelnih elementov odstrani prah in preprečuje neprijetne vonjave.

Peka, pogrevanje ali odmrzovanje kruha (slika 2)

Opomba:

- Aparata ne uporabljajte brez pladnja za drobtine.
- Kruha v režo opekača nikoli ne potiskajte na silo. Ne opekajte rezin kruha, ki so namazane z maslom. Posebej bodite pozorni pri uporabi kruha, ki vsebuje sladkor, konzervanse, rezine ali kosčke sadja, saj obstaja nevarnost pregrevanja. V opekač ne vstavljajte upognjenih, poškodovanih ali raztrganih rezin kruha, saj se lahko zagozdijo v reži ali v komori opekača.

Pri opekanju kruha sledite korakom 1, 2 in 3.

- Za rahlo popečen kruh izberite nizko nastavitev (1–2).
- Za močno popečen kruh izberite visoko nastavitev (6–8).

Kruh pogrejte tako, da pritisnete gumb za pogrevanje ( ).
Kruh odmrznete tako, da pritisnete gumb za pogrevanje ( ).

Opomba:

- Peko lahko kadarkoli prekinete in kruh vzamete iz opekača tako, da pritisnete gumb za ustavitev (**STOP**) na opekači.
- Funkcija za pogrevanje ima prednastavljeno trajanje. Čas peke se ne spremeni, ko regulator zapečenosti premaknete na drugo nastavitev.

Namig:

- Pri opekanju različnih vrst kruha lahko uporabite različne nastavitve zapečenosti:
  - Za suhe, tanke ali stare rezine kruha uporabite nižjo nastavitev. Ta vrsta kruha vsebuje manj vlage in se hitreje zapeče kot debele ali tanke rezine, ki vsebujejo več vlage.
  - Za sadni kruh, kot je kruh z rozinami, izberite nižjo nastavitev.
  - Za kruh z višjo vsebnostjo sladkorja izberite nižjo nastavitev.
  - Za kruh s težjo teksturo, kot je rženi ali polnozrnati kruh, izberite višjo nastavitev.
- Ko opečete rezino kruha, boste morda opazili rahlo neenakomerno zapečenost obeh strani rezine.
- Pri kruhu, ki vsebuje dele hrane, kot sta kruh z rozinami in polnozrnat kruh, odstranite odvečne delce, preden rezino vstavite v režo opekača. Tako preprečimo, da bi se delci hrane prijeli na komoro opekača, ki se lahko vnamejo ali povzročijo, da se iz opekača začne kaditi.

Pogrevanje žemljic (slika 3)

Žemljice pogrejte na naslednji način:

1. **Vzvod nosilca za segrevanje potisnite navzdol, da razširite nosilec.**
2. **Gumb za nastavitev zapečenosti obrnite v položaj za pogrevanje žemljic ( ).**

Opomba:

- Kruha ne postavljajte na nosilec za pogrevanje žemljic, da ne poškodujete opekača. Žemljic, ki jih boste pogrevali, ne postavite neposredno na vrh opekača. Vedno uporabite nosilec za pogrevanje, da ne bi poškodovali opekača.

Čiščenje (slika 4)

Opozorilo:

- Aparata ne čistite s čistilnimi gobicami, jedkimi čistili ali agresivnimi tekočinami.
- Rahlo potrkajte po ohišju opekača, da odstranite drobtine, ki so se morda ujele v komori opekača.
- Po uporabi počakajte 30 minut, da se opekač ohladi, preden ga očistite.

Shqip

E rëndësishme

Lexoni me kujdes këtë fletëpalosje me informacione të rëndësishme përpara se ta vini në punë pajisjen dhe ruajeni për referencë në të ardhmen.

Rrezik

- Mos e zhysni kurrë pajisjen në ujë.
- Mos futni në thekëse ushqime shumë të mëdha dhe paketim me fletë metalike, sepse këto mund të bëhen shkak për zjarr ose goditje elektrike.

Paralajmërim

- Nëse kordoni elektrik është i dëmtuar, ai duhet ndërruar nga "Philips", nga një pikë servisi e autorizuar nga "Philips" ose nga persona me kualifikim të njëjashëm, në mënyrë që të shmangni rreziqet.
- Kjo pajisje mund të përdoret nga fëmijë të moshës 8 vjeç e lart dhe nga persona me aftësi të kufizuara fizike, ndijuese ose mendore, apo që kanë mungesë përvoje dhe njohurish vetëm nëse ata mbikëqyren ose udhëzohen për përdorimin e sigurt të pajisjeve dhe nëse kuptojnë rreziqet e përfshira. Fëmijët nuk duhet të luajnë me pajisjen. Pastrimi dhe mirëmbajtja nga përdoruesi nuk duhen kryer nga fëmijët, përveç nëse janë më të mëdhenj se 8 vjeç dhe në mbikëqyrje.
- Mbajeni pajisjen dhe kordonin larg vendeve ku mund të arrihet nga fëmijët më të vegjël se 8 vjeç.
- Për të shmangur rrezikun e zjarrit, hiqini shpesh thërrimet nga tabakaja e thërrimeve (shihni kapitullin "Pastrimi (Fig. 4)" në manualin e përdoruesit).
- Mos e përdorni pajisjen nën ose pranë perdeve apo materialeve të tjera që marrin flakë dhe nën dollapët në mur, sepse kjo mund të bëhet shkak për zjarr.
- Përpara se ta vini në punë pajisjen kontrolloni nëse tensioni i treguar në pjesën e poshtme të pajisjes përkon me tensionin e rrjetit elektrik lokal.
- Mos e lini pajisjen në punë pa mbikëqyrje.
- Hiqni menjëherë spinën e thekëses nga priza nëse shihni zjarr ose tym.
- Kjo pajisje është parashikuar vetëm për thekjen e bukës. Mos vendosni përbërës të tjerë në pajisje.
- Pajisja nuk është menduar të vihet në përdorim me anë të një kohëmatësi të jashtëm apo një sistemi të veçantë për komandimin nga distanca.
- Mos e mbështillni kordonin elektrik përreth thekëses pas përdorimit ose gjatë vendosjes në njatje, sepse kjo mund të dëmtojë kordonin elektrik.
- Mos vendosni kapakun e pluhurit apo ndonjë send tjetër mbi thekëse kur pajisja është e ndezur ose kur është ende e nxehtë, sepse mund të shkaktojë dëmtim ose zjarr.

Kujdes

- Thekësja është parashikuar për përdorim familjar dhe mund të përdoret vetëm në ambient të brendshëm. Ajo nuk është parashikuar për përdorim tregtar ose industrial.
- Pajisjen lidheni vetëm me priza të tokëzuara.
- Mos lejoni që kordoni elektrik të varet jashtë cepit të tavolinës apo të syprinës së bankat mbi të cilin ndodhet pajisja.
- Hiqeni gjithnjë pajisjen nga priza pas përdorimit.
- Rafti i ngrohjes është parashikuar vetëm për ngrohjen e kruasantëve ose të paninesve. Mos vendosni asnjë përbërës tjetër mbi raftin e ngrohjes, pasi kjo mund të rezultojë në situatë të rrezikshme.
- Mos e mbani pajisjen të hirbet përmbys dhe mos e shkundni atë për të larguar thërrmijët.

Fushat elektromagnetike (EMF)

Kjo pajisje "Philips" pajtohet me të gjitha standardet në lidhje me fushat elektromagnetike (EMF). Nëse manovrohet siç duhet dhe në përputhje me udhëzimet në këtë manual përdoruesi, pajisja mund të përdoret në mënyrë të sigurt sipas fakteve shkencore që kemi në dispozicion deri më sot.

Riciklimi

Ky simbol do të thotë që produkti nuk duhet të hidhet me mbeturinat normale të shtëpisë (2012/19/BE).
Ndiqni rregullat shtetërore për hedhjen e veçuar të produkteve elektrike dhe elektronike. Hedhja e duhur ndihmon në parandalimin e pasojave negative ndaj mjedisit dhe shëndetit të njerëzve.

Garancia dhe servisi

Nëse ju nevojitet servis ose informacion apo keni ndonjë problem, vizitoni faqen e internetit të "Philips" në adresën www.philips.com ose kontaktoni me qendrën e kujdesit për klientin të "Philips" në vendin tuaj (numrin e telefonit mund ta gjeni në fletëpalosjen e posaçme të garancisë botërore). Nëse nuk ka qendër të kujdesit për klientin në shtetin tuaj, shikoni te shitësi lokal i "Philips".

Përpara përdorimit të parë

Vendoseni thekësen e bukës në një vend me ajrim të mirë dhe zgjidhni cilësimin më të lartë të thekjes. Lëreni thekësen të kryejë disa cikle thekjeje pa bukë brenda saj. Kjo do të djegë pluhurin dhe parandalon aromat e pakëndshme.

Thekja, ringrohja ose shkrirja e bukës (fig.2)

Shënim:

- Mos e përdorni pajisjen pa pjatën e thërrimeve.
- Asnjëherë mos e futni bukën me forcë në foleté e thekjes. Asnjëherë mos thekni feta buke që janë lyer më paré me gjalpë. Bëni më shumë kujdes kur thekni bukë që përmbajnë sheqer, marmalatë, mush të thatë ose copa frutash për shkak të rrezikut të mbinxehjes. Mos përdorni feta buke të përthyera, të dëmtuara ose të këputura në thekëse, sepse ato mund të bllokohen në fole ose të ngecin në dhomën e thekjes.

Për të thekur bukë, ndiqni hapat 1, 2, 3.

- Zgjidhni një cilësim të ulët (1–2) për bukë që duhet thekur pak.
- Zgjidhni një cilësim të lartë (6–8) për bukë që duhet thekur pak.

Për ta ngrohur sërish bukën, shtypni butonin e cilësimit të ringrohjes ( ).
Për ta shkrirë bukën, shtypni butonin e cilësimit të shkrirjes ( ).

Shënim:

- Ju mund ta ndaloni në çdo moment procesin e thekjes dhe të nxirrni bukën duke shtypur butonin e ndalimit (**STOP**) në thekëse.
- Funksioni i ringrohjes ka kohëzgjatje të paracaktuar. Koha e thekjes nuk ndryshon kur e rrotulloni çelësin e caktimit të thekjes në një cilësim tjetër.

Këshillë:

- Ju mund të përdorni cilësime të ndryshme thekjeje sipas llojeve të ndryshme të bukës që theket.
  - Për bukë të thatë, të holë ose të ngrënë zgjidhni cilësimin e ulët. Ky lloj buke ka më pak lagështirë dhe do të theket më shpejt sesa buka e lagështë, e trashë ose buka e freskët.
  - Për bukë me fruta, për shembull bukë me rrush të thatë, zgjidhni një cilësim të ulët.
  - Për bukë që përmban shumë sheqer, zgjidhni një cilësim të ulët.
  - Për bukët më të ngjeshura, si për shembull buka e thekrës ose buka integrale, zgjidhni një cilësim të lartë.
- Kur thekni një fetë buke, skuqja e thekjes mund të ndryshojë paksa nga njëra anë në tjetër.
- Për bukët që mund të kenë copëza të lira urbujmë, për shembull buka me rrush të thatë dhe buka integrale, hiqni copëzat e lira përpara se të futni fetat e bukës në thekëse. Kjo mund të shmangë flakën/tymin e mundshëm që vjen si rezultat i rëzimit/ngjitjes së copëzave të lira të ushqimit në hapësirën e thekëses.

Ngrohja e kulaçeve (fig.3)

Për të ngrohur kulaçet, ndiqni hapat në vijim:

1. **Shtypni poshtë levën e raftit të ngrohjes për të nxjerrë jashtë dhe hapur raftin e ngrohjes.**
2. **Rrotulloni çelësin e caktimit të thekjes në cilësimin e ngrohjes së kulaçeve ( ).**

Shënim:

- Mos vendosni bukë mbi raftin e ngrohjes së kulaçeve për të shmangur dëmtimin e thekëses.
- Asnjëherë mos vendosni paninet për ngrohje direkt mbi thekësen. Përdorni gjithmonë raftin e ngrohjes, për të shmangur dëmtimin e thekëses.

Pastrimi (fig. 4)

Paralajmërim:

- Mos përdorni asnjëherë sfungjerë gërvishtës, agjentë pastrimi gërryes ose lëngje agresive për të pastruar pajisjen.
- Goditni lehtë thekësen për të shkëputur thërrmijët e bukës nga hapësira e brendshme e thekëses.
- Përpara pastrimit të thekëses lëreni atë të ftohet për 30 minuta pas përdorimit.

Srpski

Važno

Pre upotrebe aparata pažljivo pročitajte ovu brošuru sa važnim informacijama i sačuvajte je za buduće potrebe.

Opasnost

- Aparat nikada ne uranjajte u vodu.
- Namirnice velikih dimenzija i pakovanja sa metalnom folijom ne smeju da se stavljaju u toster jer to može da izazove požar ili strujni udar.

Upozorenje

- Ako je kabl za napajanje oštećen, uvek mora da ga zameni kompanija Philips, ovlašćeni Philips servisni centar ili na sličan način kvalifikovane osobe kako bi se izbegao rizik.
- Ovaj aparat mogu da koriste deca starija od 8 godina i osobe sa smanjenim fizičkim, senzornim ili mentalnim sposobnostima, ili nedostatkom iskustva i znanja, pod uslovom da su pod nadzorom ili da su dobile uputstva za bezbednu upotrebu aparata i da razumeju moguće opasnosti. Deca ne bi trebalo da se igraju aparatom. Čišćenje i korisničko održavanje dopušteno je samo deci starijoj od 8 godina i uz nadzor odraslih.
- Aparat i njegov kabl držite van dohvata dece mlade od 8 godina.
- Da biste izbegli opasnost od požara, redovno vadite mrvice iz fioke za mrvice (pogledajte poglavlje „Čišćenje (slika 4)" u korisničkom priručniku).
- Nemojte koristiti uređaj u blizini zavesa ili drugih zapaljivih materijala, odnosno ispod polica na zidu jer to može dovesti do požara.
- Pre priključivanja aparata proverite da li napon naznačen na donjoj strani aparata odgovara naponu lokalne električne mreže.
- Nikada ne ostavljajte aparat da radi bez nadzora.
- Odmah isključite toster iz struje ako primetite vatru ili dim.
- Ovaj aparat je namenjen isključivo za pečenje hleba. Nemojte da stavljate druge sastojke u aparat.
- Aparat nije namenjen za upotrebu sa spoljnim tajmerom ili odvojenim sistemom za daljinsko upravljanje.
- Nemojte da namotavate kabl za napajanje oko tostera nakon upotrebe ili tokom odlaganja jer to može da ošteti kabl.
- Nemojte stavljati zaštitni poklopac niti druge predmete na toster kada je uključen ili dok je još uvek zagrejan jer to može da dovede do oštećenja ili požara.

Opomena

- Toster je namenjen isključivo upotrebi u domaćinstvu i sme da se koristi samo u zatvorenim prostorima. Nije namenjen za komercijalnu ili industrijsku upotrebu.
- Aparat priključujte samo u uzemljenu utičnicu.
- Nemojte ostavljati kabl za napajanje da visi preko ivice stola ili radne površine na koju je smešten aparat.
- Aparat posle upotrebe uvek isključite iz napajanja.
- Rešetka za zagrevanje je namenjena isključivo zagrevanju kifli i kroasana. Nemojte da stavljate druge sastojke na rešetku za zagrevanje jer to može da bude opasno.
- Aparat nemojte da okrećete naopako ni da tresete da biste izvadili mrvice.

Elektromagnetna polja (EMF)

Ovaj Philips aparat usklađen je sa svim standardima u vezi sa elektromagnetnim poljima (EMF). Ako se aparatom rukuje na odgovarajući način i u skladu sa uputstvima iz ovog priručnika, on je bezbedan za upotrebu prema trenutno dostupnim naučnim dokazima.

Recikliranje

Ovaj simbol ukazuje na to da ovaj proizvod ne sme da se odlaže sa običnim kućnim otpadom (2012/19/EU).
Pratite propise svoje zemlje za zasebno prikupljanje otpadnih električnih i elektronskih proizvoda. Pravilno odlaganje doprinosi sprečavanju negativnih posledica po životnu sredinu i zdravlje ljudi.

Garancija i servis

Ukoliko vam je potreban servis, informacije ili ako imate neki problem, posetite Web lokaciju kompanije Philips na adresi www.philips.com ili se obratite centru za korisničku podršku kompanije Philips u svojoj zemlji (broj telefona će pronaći na međunarodnom garantnom listu). Ako u vašoj zemlji ne postoji centar za korisničku podršku, obratite se lokalnom distributeru Philips proizvoda.

Pre prve upotrebe

Toster držite u prostoriji sa dobrom ventilacijom i izaberite najveći stepen zapečenosti. Obavite nekoliko ciklusa pečenja bez hleba. To će sagoreti svu prašinu i sprečiće neprijatne mirise.

Pecite, podgrevajte ili odmrzavajte hleb (slika 2)

Napomena:

- Nemojte koristiti aparat bez fioke za mrvice.
- Nikada nemojte na silu da ubacujete hleb u proreze za pečenje. Nikada nemojte da pečete kriške hleba na koje je namazan maslac. Obratite posebnu pažnju prilikom pečenja hlebova koji sadrže šećer, konzervanse, suvo grožđe ili delove voća, usled rizika od pregrevanja. Nemojte da koristite savijene, oštećene ili polomljene kriške hleba u tosteru, pošto mogu da se zaglave u prorezu ili u odeljku za pečenje.

Za pečenje hleba pratite korake 1, 2, 3.

- Nižu postavku (1–2) izaberite za slabije zapečen hleb.
- Višu postavku (6–8) izaberite za jače zapečen hleb.

Da biste podgrejali hleb, pritisnite dugme postavke za podgrevanje ( ).
Da biste odmrznuli hleb, pritisnite dugme postavke za odmrzavanje ( ).

Napomena:

- Proces pečenja tosta možete da prekinete i izbacite hleb u bilo kom trenutku pritiskom na dugme za prekid pečenja (**STOP**) na tosteru.
- Funkcija za podgrevanje ima unapred određeno vreme. Vreme pečenja ne menja se kada stepen zapečenosti pomerite na drugi stepen.

Savet:

- Možete da koristite različite postavke zapečenosti prilikom pečenja različitih vrsta hleba:
  - Za suvi, tanki ili odstajali hleb izaberite nižu postavku. Ovaj tip hleba ima manji sadržaj vlage i zapeče se brže od vlažnog, debelog ili svežeg hleba.
  - Za voćni hleb, poput onog sa suvim grožđem, izaberite nižu postavku.
  - Za hleb sa višim sadržajem šećera izaberite nižu postavku.
  - Za hleb gušće teksture, kao što je ražani hleb ili integralni pšenični hleb, izaberite višu postavku.
- Kada pečete jednu kriške hleba, stepen zapečenosti može malo da se razlikuje sa jedne i druge strane.
- Za hleb u kojem može da bude komada drugih namirnica, kao što je hleb sa suvim grožđem ili integralni pšenični hleb, uklonite te delove pre nego što stavite kriške u prorez. Ovim možete da izbegnete potencijalnu pojavu vatre/dima usled slobodnih padanja/lepljenja komada u odeljku tostera.

Z